O Ministro do Perú - Ouvido Pelo DIARIO CARIOCA - Analysa a Acção do Brasil em Face da Guerra de Leticia

12 PAGINAS

Diario Carioca

100 REIS

Fundador: J. E. DE MACEDO SOARES

Anno VI — Numero 1.390 | Rio de Janeiro, Sexta-feira, 17 de Fevereiro de 1933 | Praça Tiradentes n.° 77

Bibliotheca Nacional
Av. Rio Branco

A Politica do Café

Os interessados em manter os escandalosos contratos para propaganda do café no exterior, feitos pelo fallecido Conselho Nacional — descobriram na mudança de attitude do Governo Provisorio em face do assumpto, primeiro revoltante violencia e agora inexplicavel versatilidade.

Para que o publico possa avaliar a prudencia, a honestidade, a logica do acto recente do sr. ministro da Fazenda, dissolvendo o Conselho e criando um Departamento Nacional do Café, submisso á sua autoridade, basta recordemos factos recentissimos que só poderiam escapar á memoria dos interessados.

Os Institutos de Café de São Paulo e Minas Geraes, bem como os representantes dos governos ou das lavouras caféeiras de quatro ou cinco Estados, todos implicados na crise do nosso principal producto, entenderam, ás folhas tantas, que o melhor processo para o salvar no commercio internacional era appellar para certas medidas da alçada privativa do governo da União, cujo concurso tornava-se, assim, primordial e indispensavel á combinação projectada.

Effectivamente, pelo n. 5 do art. 34 da Constituição de 1891, vigente pelo decreto numero 19.398, de 11 de novembro de 1930, (art. 4°), cabe exclusivamente á União regular o commercio internacional, bem como o dos Estados entre si e com o Districto Federal, alfandegar portos, criar ou supprimir entrepostos. Ora, como se tratava de restringir a liberdade de negociar com um artigo do commercio internacional, interessando varios Estados, sómente a legislação federal poderia harmonizar medidas administrativas e fiscaes necessarias no caso. Expostas as bases do "convenio", obtida a acquiescencia da União, esta expediu os decretos-leis indispensaveis, restringiu a capacidade de exportação de cada Estado, lançou á cobrança a taxa para os fins especiaes da nova politica, isto é, acquisição dos "stocks" e excessos das safras para manutenção de um preço minimo do café nos mercados mundiaes.

Os governos estaduaes, esses sim, nada têm a ver com o convenio passado entre as arregimentações da lavoura caféeira e o Governo Federal. Mas este ultimo tem tudo a ver no caso, é mesmo o unico a assumir responsabilidades, porque é da sua alçada a restricção das exportações, como o lançamento da taxa publica e obrigatoria, que as organizações privadas só poderiam cobrar á sombra da legislação nacional.

O sr. Oswaldo Aranha, chamado pelo clamor publico a zelar pelo credito e moralidade da acção federal, compromettidos pelo Conselho Nacional, não commetteu nenhuma violencia revogando decretos da competencia privativa do seu Ministerio e não foi incoherente com suas opiniões sobre a autonomia das unidades federativas, pois o seu acto recente não fére essa autonomia, apenas defende a zona em que tinha poderes discricionarios, mesmo no regime constitucional passado.

Agora o sr. ministro da Fazenda, depois de ter dado outra fórma ao orgão central da defesa do café, poderá alterar-lhe a orientação de accordo com irreductiveis realidades do intricado problema. O seu intuito criando o Departamento Nacional, como se lê nos considerandos do decreto e na nota official explicativa que o acompanhou, não foi modificar completamente as relações entre o Governo e a lavoura na defesa do café. Se os productores estão pagando uma taxa esmagadora para chegarem á liberação do producto e á solução da crise que o assoberba, é justo que o poder publico fiscalize, assista, vigie a applicação estricta de uma receita colossal, a "maior arrecadada no Brasil depois da receita da União".

Desde o primeiro decreto relativo á penultima phase da politica do café, mostramos destas columnas e outros collegas fizeram o mesmo, os erros, os inconvenientes, os perigos da abstenção total do governo num negocio em que assumia todas as responsabilidades. O sr. José Maria Whitacker tentou corrigir a situação, esboçando uma fiscalização e attribuindo-se um direito de "veto" assás platonico. A grita dos interessados na mysteriosa confusão do Conselho Nacional irrompeu ferozmente de todos os lados, com os chavões patheticos da defesa da autonomia dos Estados (?), dos direitos da lavoura (?), da dignidade dos administradores (!), do colossal patrimonio. Os abusos eram, porém, inevitaveis, certos e fataes; deram logar á medica radical salvadora, que hoje sómente os aventureiros e intrigantes procuram atrapalhar com protestos inuteis.

O sr. Olegario Maciel, convenientemente informado, já se recusou servir de instrumento ás ambições do sobrinho, sr. Jacques Maciel. Os conhecidos traficantes, que o sr. general Waldomiro arvorou em representantes da "lavoura paulista" já estão reduzidos, em Bello Horizonte, á classica excursão ás minas do Morro Velho. Essas "minas" são, para os mineiros, o archivo dos visitantes incommodos.

O proprio sr. general Waldomiro não tardará a entrar nas vistas do sr. Oswaldo Aranha e melhor esclarecido dará sua collaboração a uma politica moralizadora, que os negocios do café não podem dispensar.

J. E. de MACEDO SOARES

O TERNO BRANCO

E' O QUE SERVE PARA O

CARNAVAL

E depois delle... continuará a servir.

"A Exposição"

TEM 10.000 TERNOS FEITOS E PERFEITOS

a preços baratissimos.

Vendas a dinheiro ou a credito pelo

Systema crediario

Avenida Rio Branco

Esq. de São José

Os Funeraes do Conde Paulo de Frontin Revestiram-se de Grande Imponencia

As Homenagens Tributadas ao Grande Brasileiro

AS AUTORIDADES SE ASSOCIARAM A'S MANIFESTAÇÕES DO PESAR POPULAR

Em cima: Aspecto da sahida do caixão mortuario da residencia da familia. — Em baixo: A chegada á necropole.

A homenagem postuma que a cidade prestou, na tarde de hontem, a Paulo de Frontin attingiu ás raias da consagração.

Paulo de Frontin, engenheiro, professor, administrador e urbanista, recebeu o adeus commovido de todos as classes sociaes, que tiveram a felicidade de desfrutar o seu convivio ou de servir sob a sua administração.

A' homenagem prestada pelo povo ao transfomador da physionomia urbana da capital, se assoraram as autoridades, que desta arte fizeram patentes o reconhecimento e a gratidão dos poderes publicos pelos favores de que se fez credor o grande brasileiro desapparecido.

Quem presenciou aspectos do imponente cortejo que percorreu as principaes arterias da capital deve estar inteiramente convicto do conceito em que éra tido o autor da "agua em seis dias" no seio da população carioca.

A encommendação do corpo

O vigario da matriz da Gloria, convidado para fazer o encommendamento do corpo, chegou ao palacete da rua das Laranjeiras ás 15.30 horas. A cerimonia revestiu-se de simplicidade e foi rapida, afim de que o cortejo saisse á hora prefixada.

A saida do esquife

A's 16 horas, o caixão mortuario que encerrava o corpo do dr. Paulo de Frontin foi retirado da residencia da familia, na rua das Laranjeiras.

As alças eram seguradas por antigos amigos do morto, dentre os quaes, o dr. Gregorio da Fonseca, secretario do chefe do Governo Provisorio; professor Fernando de Magalhães, representante do ministro da Justiça e parentes.

O esquife foi collocado no carro, que o conduziu pela cidade até a necropole de S. João Baptista.

O itinerario do cortejo

O cortejo funebre, tendo saido da rua das Laranjeiras ás 17 horas, dirigiu-se para a cidade e tendo passado pelos pontos principaes do centro urbano, rumou para a necropole.

Foi observado o seguinte itinerario:

Rua das Laranjeiras, rua Pinheiro Machado, Avenida Beira Mar, Largo da Lapa, Avenida Mem de Sá, rua dos Invalidos, Praça da Republica (lado da Prefeitura), refugio em frente ao Quartel General (em volta), rua Marechal Floriano, Avenida Rio Branco, Avenida Beira Mar, rua da Passagem, rua General Polydoro e cemiterio.

O commercio havia cerrado suas portas e o povo estacionára nos pontos por onde deveria passar o cortejo.

As corôas

Em numero approximado de seiscentas, foram contadas as lindas corôas, que com dizeres expressivos traduziam a estima e a veneração do povo carioca pelo grande engenheiro.

Estas corôas foram transportadas em auto-caminhões da Prefeitura, da Policia Militar e em outros carros, para o cemiterio.

Notava-se grande numero de corôas enviadas pelas associações trabalhistas, no seio das quaes o dr. Paulo de Frontin era muito estimado, pela sua proverbial amizade dedicada ás classes menos protegidas da fortuna.

O adeus da terra carioca

A convite do Centro Carioca, falou, no momento de baixar o corpo á sepultura, o professor Jacques Raymund, cathedratico do Collegio Pedro II e ex-alumno de Paulo de Frontin.

O Presidente de Minas associa-se ás manifestações

O presidente Olegario Maciel fez-se representar nos funeraes pelo sr. Augusto de Lima.

A participação do Centro Carioca

A directoria do Centro Carioca, fez-se representar nos funeraes do dr. Paulo de Frontin pelos srs.: Benevenuto Berna, dr. Nelson de Barros Vieira do Couto, Amadeu Rehan, capitão Francisco de Paula Vianna Bar-

(Continúa na 2ª pag.)

CALÇADO FOX

O MELHOR DO MUNDO

Para Carnaval

Costumes de brim branco proprios para as festas carnavalescas.

"A Capital"

tem o melhor sortimento com acabamento perfeito, aos seguintes preços baratissimos:

Costume brim superior . . 98$000

Costume brim H. J. . . . 138$000

Costume brim "REX" . . 165$000

Costume brim "York Street" 198$000

Vendas a VISTA ou a CREDITO para pagamento em pequenas parcellas mensaes.

A Posição do Brasil em Face da Guerra de Leticia Fixada ::Pelo Ministro do Perú::

COMO O SR. GARCIA CALDERON — EM ENTREVISTA CONCEDIDA A ESTA FOLHA — SE REFERE A' ACÇÃO INFATIGAVEL DO ITAMARATY PARA EVITAR O CONFLICTO ARMADO

Uma Representação Peruana ao General Almerio de Moura — Como se Verificou o Inicio das Hostilidades — Até a Guerra é Difficil na Região Amazonica..

O incidente de Leticia, que, ha mais de cinco mezes vem preoccupando a opinião sul-americana, acaba de attingir o seu ponto culminante com o rompimento diplomatico entre a Colombia e o Perú e o inicio das hostilidades ás margens do Amazonas e do Putumayo.

Depois dos esforços pacifistas desenvolvidos pelo Itamaraty, é com pesar que o Brasil assiste os dois paizes amigos recorrerem ás armas para dirimir o conflicto, aggravando, de maneira tão violenta, a situação do Continente.

A proposito da momentosa questão, ouvimos, hontem, o ministro do Perú, sr. Ventura Garcia Calderon, que nos recebeu no palacete da avenida Pasteur, onde os jornalistas têm sempre o mais sympathico acolhimento.

O PERU' PROCURA EVITAR A GUERRA

No salão principal da Legação, o sr. Garcia Calderon, sentado deante do reporter, faz um ligeiro historico do incidente de Leticia. E declara:

— O Perú fez tudo para evitar a guerra. Desde os fins do anno passado que o meu governo mostrou-se disposto a submetter o caso a arbitramento, iniciando negociações. Mas a Colombia, com uma inexplicavel intransigencia, recusou todas as propostas.

OS ESFORCOS PACIFISTAS DO ITAMARATY

O illustre diplomata faz uma pequena pausa e prosegue:

— Com o correr dos dias e vendo que a situação cada vez mais se aggravava, o Brasil propoz-se, generosamente, para mediador do conflicto, apresentando suggestões aos governos de Lima e Bogotá. Segundo essa formula pacificadora, Leticia seria entregue ao governo brasileiro, realizando-se no Rio de Janeiro, sob os

(Continúa na 2ª pag.)

O ministro Garcia Calderon em companhia do redactor do "Diario Carioca", á sahida da Legação do Perú

Recuse subs titutos, exija

PO' DE ARROZ Roger Cheramy

Actos do Chefe do Governo Provisorio

O chefe do Governo Provisorio assignou na data de hontem os seguintes decretos:

NA PASTA DA EDUCAÇÃO

Concedendo auxilios a instituições do Districto Federal e dos Estados da Bahia, Minas Geraes, São Paulo, Pará, Ceará, Rio Grande do Norte, Pernambuco, Sergipe, Bahia e Rio de Janeiro.

Nomeando para o curso de bacharelado da Faculdade de Direito da Universidade desta capital o dr. Leonidas de Rezende professor cathedratico de economia politica e sciencia das finanças; o dr. José Philadelpho de Barros e Azevedo, professor cathedratico de direito civil; e o dr. Hahnemann Guimarães, professor cathedratico de direito civil, todos em virtude de concurso.

NA PASTA DO TRABALHO:

Exonerando o bacharel Olegario Marianno, do cargo de fiscal do Departamento Nacional do Trabalho, por ter aceitado outro emprego; e nomeando o bacharel Custodio Carlos de Araujo Cavaco, 1º official da secretaria do Estado da Agricultura, em disponibilidade, para aquelle cargo.

NA PASTA DA AGRICULTURA:

Pondo em disponibilidade, por extincção dos respectivos cargos, João Mesquita Barros, ajudante do inspector dos Patronatos Agricolas e Luiz Leclerc Raymundo da Silva, 3º official da referida Inspectoria dos Patronatos Agricolas, visto contarem mais de dez annos de serviço publico federal.

Exonerando o escripturario da estação geral de Experimentação de Campos, no Estado do Rio Leandro Pereira da Cunha, de 3º official, em commissão, da extincta Inspectoria dos Patronatos Agricolas.

NA PASTA DA FAZENDA:

Approvando os novos estatutos da Great American Insurance Company, com séde em Nova York, autorizada a operar no Brasil em seguros e reseguros terrestres e maritimos.

Abrindo o credito de 4.335:260$ para legalização de despesa feita pelo Banco do Brasil com a arrematação dos bens pertencentes á Sociedade Anonyma "O Paiz".

Provendo sobre o destino dos objectos de valor recolhidos ás repartições federaes. Por este decreto, todos os objectos de metal de qualquer procedencia, recolhidos aos cofres das repartições federaes e pertencentes á Fazenda Nacional serão, no 1º trimestre de cada anno, remettidos á Casa da Moeda, no Rio de Janeiro; considerando-se pertencentes á Fazenda Nacional, além de outros, adquiridos na conformidade das leis e regulamentos em vigor, todos os objectos de valor recolhidos aos cofres de Depositos Publicos e não reclamados dentro do prazo de cinco annos, contados da data do deposito.

Nomeando: Manoel dos Santos Corrêa, despachante da Alfandega de S. Salvador; o chimico industrial Luiz Fonseca e a pharmaceutica Maria Dulce Ribeiro da Luz, para segundos chimicos do Laboratorio Nacional de Analyses; Alarico José da Cunha para despachante da Alfandega de Parnahyba, no Piauhy; Luiz Corrêa de Souza, agente fiscal do imposto do consumo no interior de Goyaz; Oscar Braga, agente fiscal do imposto do consumo na capital do Amazonas; e nomeando collectores federaes: em Feira de Sant'Anna, na Bahia, o dr. Antonio Antunes Alencar; em São João da Boa Vista, São Paulo, Joaquim Pinto de Noronha; em Pombal, na Parahyba, Apollonio Costa Maia; e em Espirito Santo do Pinhal, São Paulo, Occario Borges.

Declarando em disponibilidade, sem direito a quaesquer vencimentos anteriores Hypolito Constancio de Souza, exonerado do cargo de conferente da mesa de rendas de Porto Xaiver, no Rio Grande do Sul.

Concedendo aposentadoria ao bacharel Arthur Soares Rodrigues, 1º escripturario da Alfandega desta capital; Alvaro Duque Estrada Bastos fiscal da impressão da Casa da Moeda; e Adalberto Carvalho, conductor technico da Directoria do Patrimonio Nacional.

Exonerando Diogenes Bueno de Aguiar, de collector federal em São João da Boa Vista, São Paulo; o dr. Placido Bibiano Santos, de escrivão da collectoria federal em Encruzilhada, no Rio Grande do Sul; Oscar Braga de agente fiscal do imposto de consumo no interior da Bahia; e Rodrigo Carvalho a pedido, de escrivão da collectoria federal em São João do Piauhy, no Estado do Piauhy.

Declarando sem effeito as nomeações de Rosa de Freitas Ramos para dactylographa da Alfandega de Manáos; Raul Gouvêa para collector federal em Cabo Frio no Estado do Rio; e do agente fiscal do imposto de consumo no interior da Bahia, Alfredo Peixoto de Alencar para identico logar na capital do Amazonas.

Removendo o agente fiscal do imposto do consumo no interior da Bahia, Aguinaldo Grave para identico logar no Pará; os fiscaes de sello adhesivo, em Imbituba, Santa Catharina, Pedro Ivo Gualberto para identico logar em Joinville e São Francisco, no mesmo Estado, e Arnaldo Claro de São Thiago, destes municipios para Imbituba.

RADIO

IRRADIAÇÕES DE HOJE

RADIO CLUB DO BRASIL

Das 10 ás 11 horas — Radio Jornal do Radio Club do Brasil.
Das 13 ás 14 horas — Programma de discos.
Das 16 ás 17 horas — Programma de discos variados.
Das 19 ás 20.30 — Programma de discos variados.
Das 20.30 ás 21 horas — Apresentação das ultimas gravações Odeon.
Das 21 ás 21.15 — Serviço de Publicidade da Imprensa Nacional.
Das 21.15 ás 21.30 — "Sonata ao luar" de Goularte de Andrade, offerecida pela Fabrica de Cigarros Sudan.
Das 21.15 em deante — Concerto vocal e instrumental com o concurso do violonista prof. Oscar Borgerth, do barytono Adacto Filho e da orchestra do Radio Club do Brasil.

RAIDO SOCIEDADE DO RIO DE JANEIRO

8 horas — Aula de gymnastica pelo prof. Silas Raeder.
12 horas — Hora Certa — Jornal do Meio Dia. Supplemento musical.
17 horas — Hora Certa. Jornal da Tarde. Quarto de Hora Infantil por Tia Beatriz. Supplemento musical. Previsão do Tempo.
18 horas — Discos variados.
19 horas — Hora Certa. Jornal da Noite. Supplemento musical.
19 horas e 30 minutos — Programma da Camisaria "O Cruzeiro".
20 horas — Arte Culinaria "Bhering".
20 horas e 30 minutos — Coisas d'"O Camiseiro".
21 horas — Quarto de Hora de Sciencia Popular por Paulo Roquette Pinto.
21 horas e 15 minutos — Notas de sciencias, arte e literatura.
Concerto no Studio da Radio Sociedade com o concurso da cantora Mathilde de Andrade Bailly, violoncellistas Iberê Gomes Grosso, violinista Romeu Ghipsmann pianista Mario de Azevedo e Orchestra da Radio Sociedade do Rio de Janeiro.

RADIO SOCIEDADE MAYRINK VEIGA

Das 15 ás 16 horas — Discos escolhidos.
Das 19 ás 20 horas — Discos variados.
Das 20 ás 21 horas — Programma offerecido pela revista "Brasil Feminino".
Das 21 ás 21.10 — Palestra pelo escriptor Carlos Maul.
Das 21.10 em deante — Programma de musica popular em seu Studio.
Radio Theatro — "Triangulo Carnavalesco", de Paulo Magalhães, pelo autor, Lu' Marival e Walfredo Machado.

RADIO EDUCADORA DO BRASIL

Das 14 ás 15 horas — Discos variados.
Das 18 ás 18.30 — Discos "Odeon" da Casa Edison.
Das 18.30 ás 19 horas — Discos selecionados e previsões do tempo.
Das 19.45 ás 20 horas — Discos variados.
Das 20 ás 21 horas — Discos da Casa Ligneul Santos e Cia.
Das 21 horas em deante — Transmissão do Studio, do programma "Um pouco de tudo".
A's 21 horas — O grande chirosopho Sana Khan, autor do livro "A Mão", — O sonho e o destino" fará interessante conferencia prophetica sobre a situação mundial "Onde estamos e para onde vamos".

O Jury de Bello Horizonte Condemnou

BELLO HORIZONTE, 16 (União) — O Tribunal de Jury condemnou a 20 annos e 6 mezes de prisão cellular o réo Raymundo Alves de Mendonça, que matou, em 11 de Fevereiro de 1929, por uma questão sem importancia, os seus visinhos Oscar Vaz de Mello e Raymundo Damasceno.

Mollison em Buenos Aires

BUENOS AIRES, 16 (União) — O aviador Mollison, aterrissou ás 17,20 minutos, hora local, no aerodromo desta capital.

Em Perigo a Vida do Sr. Vital Soares

BAHIA, 16 — (A. B.) — Aggravou-se o estado de saude do sr. Vital Soares.

Os medicos assistentes do ex-governador da Bahia mostram-se aprehensivos com os symptomas da molestia apresentadas nestas ultimas vinte e quatro horas.

O Paraná Obteve Um Emprestimo de Trinta Mil Contos

CURITYBA, 16 (União) — Entrevistado pelo "Correio do Povo", o Interventor Manoel Ribas declarou que obteve do Governo da Republica, por antecipação, um credito de 20.000 contos, por conta do emprestimo de 50.000, que será concedido ao Paraná.

A importancia recebida será applicada ao pagamento do funccionalismo, das contas já processadas e nos juros das apolices vencidas. Uma parte será empregada na construcção das rodovias, principalmente naquella que liga Curityba a Joinville.

Accrescentou que dentro em breve o Ministro do Trabalho visitará a capital paranaense e daqui seguirá em sua companhia para a Foz do Iguassu', afim de estudar a maneira de colonisar aquella zona fronteriça com elementos nacionaes.

Doenças sexuaes do Homem
DR. JOSE' DE ALBUQUERQUE
Diagnostico causal e tratamento da
IMPOTENCIA EM MOÇO
Rua 7 de Setembro, 207, de 1 ás 6.

Radios, Discos e Victrolas a longo prazo.
A MELODIA
R. GONÇALVES DIAS, 40

OS FUNERAES DO CONDE PAULO DE FRONTIN REVESTIRAM-SE DE GRANDE IMPONENCIA

(Continuação da 1ª pagina.)

roso, major Alfredo Castello Branco, Luiz Pizarro Filho, professor Ariosto Berna, José Bernardo Netto, professores Oliveira e Sá, Rosalvo Simões e Horacio Mendes, dr. José Caetano de Faria, Julio Lopes Guedes Pinto, professor Jacques Raymundo, Aracy Soares Benjamin Miranda, Osmar Saraiva, Celso de Almeida, Augusto dos Reis, Carlos de Meirelles e actor Candido de Nazareth.

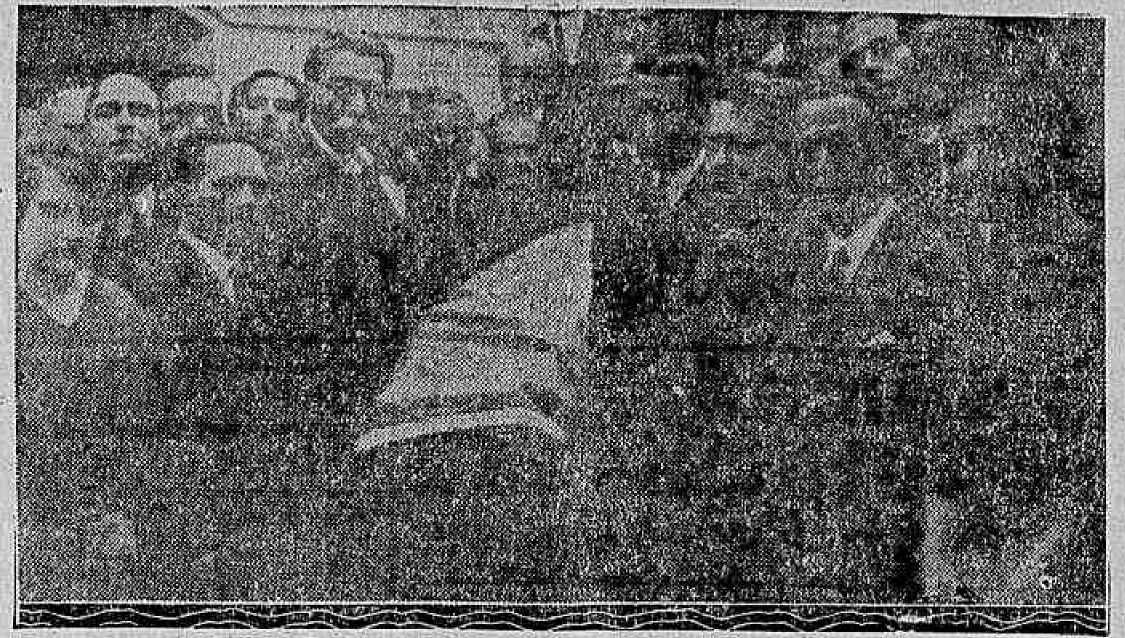

Amigos do dr. Paulo Frontin conduzindo o caixão mortuario

As homenagens da A. E. C.

A Associação dos Empregados no Commercio, da qual era socio honorario o dr. Paulo de Frontin, tomou parte saliente nas homenagens posthumas, hontem tributadas ao grande brasileiro.

A directoria da Associação enviou á familia enlutada, o seguinte telegramma:

"Rio, 15 fevereiro 1933 — Familia conde Paulo Frontin. Laranjeiras, 206 — Rio. Associação Empregados Commercio apresenta v. ex. expressão profundo pesar lamentavel passamento illustre consocio grande luminar engenharia brasileira. — (a.) Pedro de Magalhães Corrêa, presidente e Rinaldo Gonçalves de Souza, secretario".

Resolveu tambem a directoria da Associação fazer hastear em funeral o pavilhão social, durante tres dias e associar-se a todas as homenagens prestadas ao insigne patricio, nomeando uma commissão que comparecerá incorporada ao enterramento.

Em nome de seus innumeros associados, a A. E. C. fez depositar na camara ardente de seu socio honorario, uma custosa coroa.

Realizando-se, hontem, uma reunião da assembléa deliberativa da Associação, o presidente da mesa, sr. Cornelio Marcondes da Luz, ao iniciar-se a sessão, fez um breve necrologio sobre a figura de Paulo de Frontin, não só como grande cidadão carioca, mas tambem e principalmente como grande figura nacional, dizendo que a Associação, que tivera sempre no illustre patricio um amigo, não podia silenciar deante do lutuoso acontecimento, e suspendeu a sessão por cinco minutos, como uma homenagem ao grande brasileiro e amigo desapparecido.

As homenagens da Caixa Economica do Rio de Janeiro

O dr. Solano Carneiro da Cunha, presidente da Caixa Economica do Rio de Janeiro, chegou hontem, muito cedo ao seu gabinete, onde determinou providencias no sentido de ser encerrado o expediente daquella repartição ás 14 horas, como tambem designou uma commissão composta dos drs. Jeronymo de Castilho, Adalberto de Souza, João Lyra, gerente Jesuino Ferreira, Seabra e Leite Pinto, para representar a Caixa Economica do Rio de Janeiro nos funeraes do illustre morto, que quando em vida foi sempre amigo dos funccionarios da Caixa Economica e como senador da Republica, muito pugnou por ella, na casa do Congresso.

A passagem do cortejo fuenebre pelo Club de Engenharia

As condolencias do 3.º delegado auxiliar

O 3º delegado auxiliar, dr. Democrito de Almeida, esteve hontem, pela manhã, no palacete do saudoso dr. Paulo de Frontin, onde apresentou condolencias á familia enlutada do notavel engenheiro e grande brasileiro.

A representação da Casa da Moeda

A Casa da Moeda associou-se ás manifestações de pesar pelo fallecimento do conde Paulo de Frontin.

Foi enviada uma linda corôa com dizeres expressivos e uma commissão compareceu aos funeraes.

Faziam parte da commissão: o sub-director-secretario Gabriel Ferreira Lage e os funccionarios: João Baptista de Rezende, Costa, Octavio de Britto Guimarães, Antonio Costa, Alvaro Cardoso e João Silva.

Na União Beneficente dos Motoristas

Communicam-nos da secretaria da U. B. dos Motoristas:

"Prestando homenagem á memoria do illustre brasileiro, dr. Paulo de Frontin, a directoria da União Beneficente dos Motoristas Brasileiros reuniu-se extraordinariamente, fazendo hastear em funeral, por tres dias, o seu pavilhão.

Outrosim, foram endereçadas condolencias á Exma. familia do respeitavel patricio e ao Club de Engenharia."

No Ministerio da Justiça

O ministro da Justiça, sr. Antunes Maciel, mandou suspender o expediente da sua secretaria de Estado em homenagem á memoria do saudoso conde Paulo de Frontin.

A homenagem da Escola Polytechnica

A Escola Polytechnica tomou parte saliente nas homenagens de hontem ao conde Paulo de Frontin.

Assim compareceram incorporados aos funeraes, a congregação, a directoria, o conselho technico e administrativo e os corpos docente, discente e administrativo da Escola.

Pela congregação falou o professor Ignacio Manoel Azevedo do Amaral e de parte dos alumnos o sr. Oscar Dacorso Neto.

Foi enviada uma linda corôa com estes dizeres:

"Ao dr. Paulo de Frontin, os alumnos da Escola Polytechnica".

As homenagens do ministro da Agricultura

O ministro da Agricultura, associando-se ás homenagens que foram prestadas a Paulo de Frontin, fez suspender o expediente do Ministerio e de todas as repartições annexas.

E, não podendo comparecer pessoalmente, designou o sr. Paulo Carneiro, seu auxiliar de gabinete, para substituil-o.

Os Funccionarios do Tribunal Eleitoral de Nictheroy Estão Sem Pagamento

Recebemos de Nictheroy solicitação que dessemos conhecimento da precaria situação em que se acham os funccionarios do Tribunal Eleitoral do Estado do Rio, por falta de pagamento.

No presente anno ainda não receberam coisa alguma aquelles funccionarios.

E, tendo-se em vista uma nota hontem publicada por um jornal vespertino, pela qual se conhecia o desejo do governo em pagar adeantadamente o funccionalismo federal, resalta a injustiça em se deixar aquelles funccionarios da vizinha capital sem os seus vencimentos.

Encaminhamos o justo appello ás autoridades competentes, afim de que seja feita justiça aos funccionarios de Nictheroy.

O PISTOLÃO DO SANGUE

UMA PROVIDENCIA TOMADA PELO GOVENO BOLIVIANO

LA PAZ, 16 (A. B.) — Segundo decisão tomada pelo Poder Executivo, serão preferidos, de agora em deante, para occupar empregos publicos, os cidadãos bolivianos que foram feridos durante a luta no Chaco e forçados, por este motivo, a deixar a frente de operações.

A LUTA NO CHACO

REGISTRARAM-SE NOVOS E VIOLENTOS COMBATES

ASSUMPÇÃO, 16 (A. B.) — A luta entre paraguayos e bolivianos, no sector de Nanawa, prosegue com intensidade.

As forças nacionaes continuam mantendo as suas posições e a artilharia responde energicamente ao fogo inimigo.

No Departamento dos Correios e Telegraphos

O director geral dos Correios e Telegraphos, coronel Mendonça Lima, assignou os seguintes actos:

Transferindo, da Directoria do Material para a do Pessoal, a auxiliar de 2ª classe Maria Pereira Leite, do quadro da Directoria Geral.

Dispensando o telegraphista de 4ª classe — Sebastião Pereira Leite da commissão de que fôra incumbido pela portaria n. 1.42, de 24 de novembro ultimo, para secretariar os concursos de 1ª e 2a entrancias da Directoria Regional de São Paulo, designando para substituil-o nessas funcções a auxiliar de 2ª classe — José de Araujo Lopes Junior.

A POSIÇÃO DO BRASIL EM FACE DA GUERRA DE LETICIA, FIXADA PELO MINISTRO DO PERU'

(Continuação da 1ª pagina.)

auspicios do Itamaraty, uma livre e harmoniosa discussão de direitos. O Perú aceitou a suggestão brasileira, o mesmo não acontecendo com a Colombia, que a ella se oppoz tenazmente. mesma.

PELA ENTREGA DE LETICIA AO BRASIL

Com a phrase fluente e sempre nova, o sr. Garcia Calderon continua a falar:

— O Itamaraty, desejando afastar o perigo de uma guerra entre dois povos irmãos, foi infatigavel. O chanceller Mello Franco ficou, muitos dias, em seu gabinete, trabalhando até altas horas da noite. Talvez por isso, chegou-se, ha pouco, a uma proposta ainda mais harmoniosa, suggerida pelo Peru', de que a entrega de Leticia ao Brasil seria feita conjuntamente pelos governos de Lima e Bogotá. E, emquanto se entabolassem, nesta capital, as negociações para um accôrdo, que deveriam durar uns sessenta dias, o Brasil enviaria para aquella cidade uma commissão de notaveis personalidades, provavelmente chefiada pelo general Candido Rondon.

A COLOMBIA INICIOU AS HOSTILIDADES

Um empregado entra no salão trazendo uns copos de refresco. O sr. Garcia Calderon faz-nos servir gentilmente e volta ao assumpto:

— Os entendimentos proseguiam assim, quando, bruscamente, surge o ataque de Putumayo, feito pelos colombianos.

O reporter faz uma pergunta e o brilhante diplomata responde:

— Não. Tenho informações fidedignas, recebidas hoje, dizendo como se verificou o primeiro choque entre tropas peruanas e colombianas. Foi a frota da Colombia, capitaneada pelo navio "Cordoba", que iniciou as hostilidades, voltando, com a defensiva dos aviões peruanos, a asylar-se em zona neutra, afim de preparar-se para um novo ataque.

UMA REPRESENTAÇAO FEITA AO BRASIL

Depois de uma ligeira pausa, accrescenta o ministro do Peru':

— E' esta a verdade. E foi por isso que o coronel Ramos, commandante das tropas peruanas, dirigiu uma representação ao general Almerio de Moura, commandante das forças brasileiras, narrando os acontecimentos.

E A GUERRA ESTA' AHI...

O sr. Garcia Calderon pára uns segundos e declara:

— Os acontecimentos actuaes romperam o fio das negociações. O ministro da Colombia em Lima, sr. Fabio Lozano, já solicitou passaportes, o mesmo acontecendo com o nosso representante em Bogotá, sr. Enrique A. Carrillo. E' a guerra que está ahi.

E concluindo:

— Esperemos, porém, o succeder dos factos. O Alto Amazonas, onde os acontecimentos se desenrolam, parece, como disse Euclydes da Cunha, a "região da Genesis". Tudo é lento, moroso, arrastado. Inclusive a guerra.

VIOLENTISSIMOS COMBATES AEREOS

BUENOS AIRES, 15 (União) — Urgente Telegramma de Lima, recebidos hoje, á noite, informam que nas proximidades de Leticia foram registrados violentissimos combates aereos entre aviões peruanos e colombianos.

Faltam pormenores.

DIZ-E QUE FOI A PIQUE UM NAVIO COLOMBIANO

BUENOS AIRES, 16 (União) — Uma noticia telegraphica aqui recebida e que até agora — vinte e duas horas e dez minutos não foi confirmada, assegura que um navio da Divisão Naval Colombiana, sob o commando do general Vasquez Cóbo, attingido por uma poderosa bomba lançada por um avião peruano, teria ido a pique no Putumayo.

OS COLOMBIANOS ATACARAM LETICIA

LIMA, 16 (União) — Urgente — Apesar de não ter sido distribuido nenhum communicado official sobre o assumpto, varios telegrammas aqui recebidos, inclusive radios de Tabatinga, informam que forças colombianas tentaram um ataque contra Leticia, sendo energicamente repellidos, havendo baixas de ambos os lados.

OS PERUANOS REFORÇAM A GUARNIÇÃO DE IQUITOS

MANA'OS, 16 (União) — Urgente — Um radio de Capacetes, para o "Jornal do Commercio", informa da chegada de grandes contigentes de forças peruanas, enviadas de varios pontos, para reforçarem a guarnição de Iquitos.

(Continua na 6ª pag.)

Na Central do Brasil

A estação D. Pedro II forneceu hontem, por conta dos diversos Ministerios, 78 passagens, na importancia de 3:864$500.

Essas requisições foram assim distribuidas: M. da Guerra 41 passagens, na importancia de .... 1:956$300; M. da Justiça, 6, na quantia de 435$000; M. da Agricultura 1, por 34$400; e M. do Trabalho 51, num total de .... 1:425$800.

— O director da Central do Brasil expediu circular determinando que a cobrança do sello de educação a par da cobrança de sello commum em qualquer documento a este sujeito, que importancias relativas diarias pagas ao pessoal e sujeitas á sello fixo devem pagar tambem sello de Educação, em consequencia das folhas organizadas sob as diarias do pessoal.

— A renda industrial da Central do Brasil, inclusivé as Estradas de Ferro filiadas, no dia 15 do corrente, attingiu a importancia de 413:533$600, para menos ... 558:057$400, do que em egual data do anno anterior.

— Está convidado a comparecer, ás 12 horas, do dia 7 de março, na 3ª Pretoria Criminal desta capital, o funccionario da Central do Brasil Lonor Vasconcellos.

— Foi installada hontem, ás 13 horas, na sala annexa do gabinete do chefe da 1ª Divisão da Central do Brasil, o Posto Eleitoral, para o alistamento do pessoal ex-officio da referida Estrada. Esse posto está sob a direcção dos juizes Sussekind Mendonça e José Duarte.

— No edificio do antigo palacio Tiradentes haverá hoje, nova reunião da Commissão de electrificação da Central do Brasil, afim de ser examinada a idoneidade dos concurrentes ao serviço da Electrificação.

Esse acto terá a presença dos interessados que poderão preencher pequena formalidade necessaria a concurrencia.

— O director da Central do Brasil delegou a representação da Central do Brasil nos funeraes do dr. Paulo de Frontin, aos engenheiros chefes das 1ª, 2ª, 3ª e 4ª Divisões daquella ferrovia, respectivamente, os drs. Caetano Lopes Cicero de Faria, Carlos Euler e Lucas Neiva. O dr. Victor Tann, director da Estrada compareceu aos funeraes em companhia do dr. Alberto Flores, sub-director daquella ferrovia.

— A administração da Central do Brasil offereceu riquissima corôa, com os seguintes dizeres: "Homenagem da Estrada de Ferro Central do Brasil ao eminente engenheiro dr. Paulo de Frontin, seu antigo director".

Outras corôas de engenheiros, funccionarios e Associações ferroviarias foram offerecidas em homenagem ao grande morto.

— Por occasião da passagem pela estação inicial da praça da Republica, do enterro do dr. Paulo Frontin, falou durante cinco minutos o engenheiro Pires de Albuquerque, em nome do pessoal da Estrada.

— A directoria da Central do Brasil, afim de que os funccionarios daquella ferrovia pudessem prestar homenagens ao dr. Paulo de Frontin, determinou o fechamento do expediente ás 15 horas, em todas as dependencias da Estrada.

UNANIMIDADES

Apoiada em 17 governadores, a Velha Republica esboroou-se, mas a Nova Republica, apanhando os cacos dos destroços solda-os activamente, e quer agora apoiar-se em 22 interventores.

A vantagem sobre o antigo systema é de cinco escóras. No fastigio inopinado da gloria imperial, costumava dizer cautelosa a mãe de Napoleão I, Letizia Ramolino, côrsa de mau francez: — "Pourvu que ça "doure".

Evidentemente, o simile não é igual, como diria o outro. Mas parece-se. Em todo caso, desejamos que "ça "doure". Para isso, aliás, dispõe o novo systema de recursos appreciaveis, um dos quaes é precisamente a reverencia no preceito de que nada é novo, nem pode, nem deve ser novo debaixo do sol.

Não importa que as unanimidades partidarias não hajam obstado ao 24 de outubro. Provavelmente, os homens que as manejavam é que não fruiam a volupia de saber manejal-as.

Em politica não se innova: aperfeiçoa-se — ensinava o mestre eterno o "O Principe".

Por isso, prudentemente, sobre as ruinas das unanimidades partidarias de 1930 os triumphadores e demolidores erguem, viçosas e floridas as unanimidades do anno terceiro da reforma revolucionaria.

Menos que os vencidos inhabeis, fazem-no coram populo. São os ministros d'Estado, confessadamente, á claridade meridiana, que unanimizam attentos ao gesto suave do poder supremo.

Não perguntem se o paiz se mostra attonito. O paiz é tradicionalista, e quem está dentro da tradição não se espanta. De pasmar seria que sobre os cacos velhos se aduzissem costumes novos e que das licções archaicas, fulminadas pelos coriscos da campanha liberal, se extrahissem escarmento e juizo, e não copia servil.

As urnas revolucionarias de 1933 vão, pois, renovar o espectaculo "unanime" das urnas reaccionarias de 1930.

Inaugurado o Serviço Radio-Telephonico São Paulo-Italia

UMA VIBRANTE E CALOROSA SAUDAÇÃO DE MARCONI — O INTERVENTOR EM S. PAULO RESPONDE A'S PALAVRAS DO GENIAL INVENTOR ITALIANO

S. PAULO, 16 (A. B.) — Conforme havia sido annunciado foi, hontem, officialmente inaugurado o serviço radio telephonico ligando São Paulo á Italia.

A cerimonia inaugural revestiu-se de solennidade, tendo o acto sido realizado no palacio dos Campos Elyseos, com a presença do consul Baistrocchi, acompanhado de altos funccionarios do consulado e de directores da Companhia Telephonica Brasileira.

O telephone em Roma foi attendido pelo inventor Marconi, que pronunciou uma vibrante saudação a São Paulo.

As primeiras palavras de Marconi foram:

"Bom dia São Paulo".

O general Waldomiro Lima, após ter ouvido a saudação de Marconi, respondeu assim:

"Excellencia. Neste momento em que se inaugura o serviço de communicações telephonicas entre a Italia e São Paulo, grande é a satisfação que de minha

Marconi

pessôa se apossa por estar recebendo, em nome do Estado, a saudação vibrante daquelle que, vencedor dos elementos, soube dotar de uma das suas criações geniaes.

"Como Galileu e Volta, sois uma das mais puras expressões da sciencia italiana e um nome representativo entre os bemfeitores dos povos.

"E' por isso que São Paulo e o Brasil guardarão indelevelmente, no escrinio de suas recordações, acariciadas, o minuto em que nos ouvem; e vós, senador, certamente sentis no recondito a crença serena de que aquellas memoraveis experiencias de Spezzia vem servindo, ha tanto tempo, para a approximação dos povos na sua ansia incontida de perfeição.

O idioma de Dante, de Petrarcha e de Manzoni se irradiará agora da Italia ao Brasil, conjugando-se com o de Camões, de Gonçalves Dias e de Machado de Assis. Paiz de arte, berço de Miguel Angelo, Raphael, Leonardo, a Italia é tambem a mão generosa de fortes trabalhadores.

Aqui, nesta metropole cosmopolita, onde as usinas erguem uma floresta de chamines para o azul, neste Estado, que encerra um oceano de cafeeiros, o trabalho italiano levanta pela tenacidade e arrojo de seus articuladores, um monumento imperecivel; aqui, tambem, vae um seculo, Libero Badaró, em holocausto ao liberalismo derramava seu sangue generoso.

O braço italiano é o mais prodigioso manancial que se aggregou ao progresso de São Paulo e do Brasil.

Ligada á Italia, por tantos e tão varios laços de affeição economia e cultura, a terra dos bandeirantes vê, agora, — pela voz de seu illustre criador o presidente da Academia da Italia — florescer nas communicações através do espaço, mais um élo nesse conglobar de idéas, de causas e de pensamento.

Desde os primeiros dias da nacionalidade, com os Cavalcanti e Bagnoli, o Brasil assiste á efficiencia da operosidade italiana.

Garibaldi, que nos seus pagos gauchos alentado pelo credo no ineffavel olhar de Annita, antes divisou a Patria radiosa e esplendente.

Foi o céo do Brasil que acalentou a alma daquelle que impulsionaria em Marsala a liberdade do Dolce Paese.

Excellencia: em nome no desta terra paulista, cujos destinos ora me estão confiados e no dos membros da laboriosa colonia italiana, eu vos agradeço as magnificas palavras que acabaes de pronunciar e todos — senador — sentimos que, neste acto, ainda mais se fortalecerão os multiplos laços que unem ambos os povos, ramos vibrantes da latinidade.

"Neste agradecimento, envio-vos, tambem, os nossos respeitos e a nossa admiração ao povo italiano, á illustre casa sabauda e aquelle que como Machiavello Cavour, tão profundamente sabe ler nos destinos refulgentes da Italia maior, patria de civilizações.

Excellencia, declaro inauguradas essas communicações em nome de São Paulo e pelo Brasil eu vos saudo".

O CENTENARIO FARROUPILHA

UM CONCURSO PARA HISTORIA, ROMANCE E POEMA SOBRE O NOTAVEL FEITO

A Sociedade Sul-Riograndense, com séde nesta capital, delegou a uma commissão de consocios a missão de promover as commemorações que assignalassem a passagem do primeiro centenario da luta farroupilha. Essa commissão, que é presidida pelo general Borges Fortes, acaba de instituir um concurso para tres obras originaes sobre a historia da revolução riograndense de 1835 a 1845, um romance da vida riograndense e um poema ou livro de poesias sobre o mesmo assumpto. I — Os premios serão: 3:000$ para o autor da melhor historia da Revolução, 3:000$ para o autor do melhor romance, 2:000$ para o autor do melhor livro de poesia. II — A commissão fará a impressão das obras premiadas na Edição do Centenario. III — Dessa edição serão reservados 500 exemplares para os autores premiados. IV — A commissão executiva poderá, de accôrdo com os autores, imprimir para a edição do Centenario os trabalhos classificados em segundo logar no concurso de romance e poesia. V — No concurso de historia só haverá o premio acima consignado. VI — A Historia da Revolução não deve exceder de 300 paginas, formato francez em 8o, typo de corpo dez, entrelinhado. Destinado á vulgarização, o livro deve abranger toda a historia da revolução, alcançando de modo synthetico as suas causas, objectivos, acontecimentos, desenlace, repercussão na vida nacional, fazendo resaltar as personalidades cuja acção foi decisiva no desenrolar dos factos, sem preconceitos partidarios. VII — O romance deve reflectir a vida riograndense, preferentemente na época da revolução, ficando ao arbitrio do autor a escolha do thema. Limita-se até 350 paginas, e formato indicado, a extensão da obra. VIII — O livro de poesia obedecerá ás mesmas condições acima, sendo porém, exigidos pelo menos mil versos. IX — Os concurrentes poderão apresentar seus trabalhos sob pseudonymo ou sob o proprio nome. X — A entrega dos trabalhos será feita na Secretaria da Commissão, á Avenida Rio Branco n. 183, 5º andar, passando o secretario recibo e devolvendo-se os originaes depois de julgado o concurso. Paragrapho unico — Os originaes que fizerem parte da Edição do Centenario não serão restituidos. XI — O concurso fica aberto na presente data e encerrar-se-á no dia 30 de abril de 1934. XII — A selecção dos trabalhos será feita por uma commissão de homens de letras, escolhida pela Commissão Executiva, após o encerramento da inscripção, della excluidos os que houverem apresentado trabalhos.

Remessa de processo ao Juiz de Direito da Comarca de S. Bento de Sapucahy — São Paulo

Pelo auditor do Conselho Especial de Justiça da segunda Auditoria de Guerra desta capital, foi remettido, em data de hontem, para os fins de direito, os autos do processo a que responde o civil Joaquim Garcia, que servio nas hostes revolucionarias no Estado de S. Paulo, como official.

Sociedade Academica de Medicina e Cirurgia

Realiza-se, hoje, ás 20 1|2 horas, mais uma de suas sessões extraordinarias de férias, sob a presidencia de honra do docente dr. Augusto Torres, que relatará alguns casos da sua clinica.

Ordem do dia:

Rodolfo Kleinoscheg Jor. — "Um caso de tumor frontal direito".

Fausto Ribeiro de Carvalho — "Semiologia da fossa illiaca direita".

No aceite qualquer pó, exija

PO' DE ARROZ Roger Cheramy

O Attentado Contra a Vida do Presidente Roosevelt

COMO UMA TESTEMUNHA OCULAR FAZ, A' POLICIA, O RELATO DO CRIME

MIAMI, 16 (HAVAS) — Uma testemunha occular do attentado contra o sr. Roosevelt, e cuja intervenção foi talvez providencial para o futuro presidente, fez á policia o seguinte relato do crime: — "O sr. Roosevelt acabava de pronunciar algumas palavras ao microphone e sentara-se ao lado do sr. Gautier, prefeito de Miami. Em volta delle juntou-se immediatamente muita gente, e eu para o ver tive de subir a um banco. Momentos depois, vejo a meu lado, um individuo que empunhava uma pistola. Apontou para o grupo onde se achava o novo presidente e fez fogo. Eu, rapidamente, agarrei a mão que segurava o revolver e levantei-a para o ar ao mesmo tempo que pedia socorro. Outro assistente agarrou tambem a mão do desconhecido sobre o qual se lançaram immediatamente numerosos populares.

O sr. Roosevelt demonstrava admiravel sangue-frio e foi a seu pedido, que os agentes de policia se precipitaram para salvar o

Franklin Roosevelt

criminoso das mãos do povo, que o queria lynchar."

O professor Moley, conselheiro economico do futuro presidente, e o juiz Frederic Kernochan dirigiram-se, hoje, de manhã, á prisão, para interrogar o criminoso.

A senhora Roosevelt recebeu a noticia do attentado com admiravel coragem, e, depois de saber que o marido tinha saido illeso, retomou o curso normal das suas occupações.

ENERGICAS PROVIDENCIAS DA CAMARA

WASHINGTON, 16 — (HAVAS) — Em consequencia do attentado perpetrado contra o sr. Roosevelt, a Commissão Judiciaria da Camara dos Representantes adoptou, por nove votos contra quatro, o projecto de lei que pune com as penalidades de dez annos de prisão e multa de dez mil dollares, os fomentadores de movimentos subversivos contra o governo.

A PRISÃO DE UM FAMOSO "GANGSTER"

CHICAGO, 16 (HAVAS) — Foi ordenada a prisão de Jack Mc Gurn, conhecido por Jack "metralhadora", um dos mais famosos logares-tenentes de Al Capone e que havia sido posto em liberdade pouco antes de ser conhecida a noticia do attentado contra o sr. Roosevelt.

As autoridades policiaes não acreditam, porém, que nem Mc Gurn nem qualquer outro "gangster" esteja envolvido no acto criminoso.

As Grandes Festas do Carnaval

O Enthusiasmo Despertado Pelo Baile Infantil do João Caetano

Coronel José Maranhão

Faz parte do programma das festas do Carnaval de 1933, um baile infantil que se realizará domingo proximo, no Theatro João Caetano. Hontem tivemos occasião de falar, sobre o assumpto, ao coronel José Maranhão, director do Touring Club do Brasil.

A' nossa primeira pergunta, anima-se e fala enthusiasmado sobre a festa que se leva a effeito pela primeira vez.

— A exemplo do que se faz em outros paizes, o Touring Club do Brasil não se esqueceu das creanças cariocas. A Prefeitura do Districto Federal incumbiu-nos da organização desse baile e tudo temos feito para o brilhantismo do mesmo. O João Caetano presta-se maravilhosamente para a festa que apresentará aspectos absolutamente inéditos. Brinquedos serão distribuidos a todas as creanças, não havendo julgamentos e premios que sempre desgostam os pequenos foliões. Todos terão, com o criterio adoptado, as suas lembranças e recordações da linda festa.

— Quanto á ornamentação...

— O theatro estará lindamente decorado e a creançada carioca poderá divertir-se num ambiente adoravel.

— A festa tem despertado interesse?

— Nem se discute. O Touring tem recebido innumeros pedidos de bilhetes, camarotes e frizas, sendo que de Petropolis descerão muitas familias para tomar parte na festa infantil do João Caetano. Vamos, assim, registrar um exito sem precedentes.

LIVRARIA ALVES
Livros collegiaes e academicos
RUA DO OUVIDOR, 166.

Syndicato Medico Brasileiro

Realiza-se, hoje, 17, a sessão extraordinaria do Conselho Deliberativo do Syndicato Medico Brasileiro, em sua séde social, á avenida Rio Branco ns. 106|8-2º, sendo a ordem do dia a seguinte: "Casa do Medico".

Pede-se insistentemente o comparecimento dos srs. conselheiros por se tratar de assumpto urgente.

Não fique calvo, nem tenha caspa:
Use PETROLEO QUINADO "FLORENAL"
Especialidade das barbearias de 1.ª ordem
Garantido pelo LABORATORIO Vva. NABUCO
Av. 28 de Set. n.º 37
Tel. 8-5336 — Rio de Janeiro

Um Ex-Official Commissionado Vendeu Um Automovel Que Não Lhe Pertencia

VAE PRESTAR COMPROMISSO O CONSELHO DE JUSTIÇA SORTEADO PARA PROCESSAL-O E JULGAL-O

O Conselho de Justiça Militar, sorteado para processar e julgar o ex-segundo tenente commissionado Annibal de Freitas Rainagem e que está constituido dos tenente-coronel Gustavo Cordeiro de Farias, presidente; tenente coronel Victor Lapagesse major Mario Corrêa Cardoso e capitão Antonio Carlos Bello Lisboa, juizes, foi convocado para o dia 23 do corrente, ás 13 horas, afim de prestar o compromisso da lei.

Esse ex-official segundo a denuncia, quando fazia parte da columna "Maranhão", que na occasião se achava incorporada ao Exercito, no Estado do Espirito Santo, recebeu ordem de embarcar de volta para esse Estado os automoveis que a columna havia requisitado para os serviços de guerra, porém, deixou de embarcar um auto "Chevrolet" de côr escura e vendeu-o pela importancia de tres contos de réis a Dionysio Soares Filho, e este, por sua vez, vendeu-o, no mesmo dia, a José da Silva Lopes por tres contos e quinhentos mil réis.

O accusado se acha foragido e na occasião em que commetteu o crime estava commandando no posto de segundo tenente, dahi a estar sendo processado pela justiça militar.

Esse processo está correndo pela Terceira Auditoria de Guerra desta capital.

Foi collocada uma dynamite no tunel n.º 7, da E. F. C. B.

A requerimento do representante do Ministerio Publico, junto ao Conselho Especial de Justiça da segunda Auditoria de Guerra, foi mandado archivar o dado procedei pelo então cominquerito policial militar mandante do Exercito de Leste, general Góes Monteiro, afim de ser apurado o autor da collocação de uma dynamite no trem N 7 da E. F. C. B., visto não ter sido possivel apontar o responsavel por tal facto.

A promoção, por merecimento, do major Borges Fortes

Major Castellino Borges Fortes

Por decreto do Governo Provisorio na pasta da Guerra, acaba de ser promovido, por merecimento, ao posto de major, o capitão da arma de artilharia, Castellino Borges Fortes.

Esse acto do poder executivo não representa apenas o incidente normal na vida militar do official em apreço, mas significa antes de tudo o espirito de justiça e do reconhecimento ao merito do promovido. De facto, embora joven, o major Castellino reune ás grandes qualidades de cultura, disciplina e merito technico, o valor indiscutivel dos verdadeiros chefes militares.

Mesmo não tendo merecido da Commissão de Promoções, a inclusão do seu nome na lista constante da recente proposta apresentada ao governo, o seu merito é de tal ordem que o Chefe do Governo Provisorio não trepidou em promovel-o por merecimento.

Actos como este, de perfeita justiça, de estimulo, são, embora sejam naturaes nos governantes que se compenetram do seu verdadeiro dever, ecôam agradavelmente e disputam applausos.

Gargaglione & Filho
ALFAIATES

Estão sendo chamados concurrentes para execução de reparos na draga "Yguassu"

O Departamento Nacional do Povoamento está chamando concurrentes para a execução dos reparos de que necessita a draga "Yguassú" destinada aos serviços de saneamento do nucleo colonial "São Bento".

O edital e respectivas especificações estão sendo publicados no "Diario Official", podendo, ainda, os interessados obter quaesquer esclarecimentos diariamente na 5ª secção daquelle departamento, das 12 ás 17 horas.

A draga acha-se na enseada de Manguinhos, podendo ser examinada de 8 ás 15 horas.

O Movimento Politico e Eleitoral nos Estados

DIRECTORIOS MUNICIPAES DO PARTIDO SOCIAL-DEMOCRATICO DE PERNAMBUCO — A ACTIVIDADE DO P. R. P. — A INTENSIDADE ELEITORAL NO PARANA'

RECIFE, 16 (A. B.) — O directorio central do Partido Social Democratico de Pernambuco, organizou os seguintes directorios municipaes:

São Lourenço — Directorio Politico — José Barreto Sampaio, Gil Carneiro da Cunha, João Rezende Carneiro de Albuquerque, João Cavalcanti de Albuquerque e Manoel Xavier Carneiro Pessoal.

Conselho Economico — Mario Mafra, Rozendo Gomes da Rocha e Edgard de Sá.

Nazareth — Directorio Politico — Antonio Virginio Netto, Severino de Moraes Vasconcellos, Christovão de Hollanda Bezerra Cavalcanti, Manoel de Oliveira e Silva e Eloy Vieira de Vasconcellos.

Conselho Economico — Manoel Netto Carneiro Campello Junior, Manoel Barbosa de Vasconcellos e João Theobaldo de Azevedo.

S. PAULO, 16 (União) — O dr. Fernando Costa, membro da Commissão Directora de Emergencia do P. R. P., fez, hontem, uma visita de cordialidade ao general Waldomiro de Castilho Lima.

S. PAULO, 16 (A. B.) — Estava marcada para hontem, na séde do Partido Republicano Paulista, uma reunião, afim de serem empossados na Commissão Directora de Emergencia, os srs. Fernando Costa, Alcantara Machado e Leonidas Vieira, que, como noticiamos, não compareceram á primeira sessão de posse dos novos directores do P. R. P.

Entretanto, desses tres politicos, esteve presente hontem, apenas o professor Alcantara Machado, que foi empossado ás 17 horas.

S. PAULO, 16 (A. B.) — São da "Folha da Manhã", os seguintes informes em torno da propalada scisão verificada no P. R. P.:

"A Acção Nacional, na sua finalidade exclusivamente civica e cultural, tem o direito de discutir materia doutrinaria, porque procura harmonizar as grandes tradições politicas de São Paulo com a actualidade renovadora. Mas, não entrou até agora em materia de economia interna do partido mesmo porque até agora não se reuniu. Por isso não ha crise alguma objectivada. Quando a Acção se reuniu, como é do seu dever, para discutir seu programma e seu regimento interno, estamos certos de que offerecerá ao Partido e a São Paulo o concurso, de ideaes uteis e praticas. Ella é, antes de mais nada, a reunião de um grupo de estudiosos, interessados em assumptos de direito publico, e quer, neste instante em que se trabalha pela paz e pela volta do paiz ao regime legal, fazer a campanha nacional pelo alistamento e debater á luz do dia os problemas actuaes do Brasil".

CURITYBA, 16 (União) — Um grupo de pessoas de destaque do P. R. P., tendo á frente os srs. Martins Camargo, Lindolpho Pessôa, desembargador Albuquerque Maranhão e Manoel de Oliveira Franco, installou postos para intensificar o alistamento eleitoral.

Varias outras agremiações partidarias estão empenhadas no mesmo trabalho.

VICTORIA, 16 — (Do correspondente) — O Partido da Lavoura, deste Estado, reuniu-se, esta semana, em Cachoeiro de Itapemirim, sendo muito concorrida a sua reunião por elementos da classe.

Nesta reunião, sob a direcção dos chefes do partido, drs. Olivio Pedrosa e Augusto de Barros, mais o sr. coronel José Carlos Terra Lima, um dos mais cultos lavradores do Estado, foram tomadas diversas deliberações em prol do partido recem-fundado.

O directorio local do partido está confiado aos srs. José Natal Affonso, Abilio Figueiras e tenente-coronel Luiz Siano, importantes fazendeiros neste municipio.

O sr. interventor do Estado, sendo communicado, por telegramma, pelo sr. coronel Terra Lima, da organização dessa poderosa agremiação politica, respondeu o seguinte:

"Coronel Terra Lima — Accusando a recepção do telegramma, dando sciencia da organização definitiva do Partido da Lavoura do Espirito Santo, agradeço a gentileza da communicação e faço os melhores votos de prosperidade para essa notavel agremiação politica. Attenciosas saudações. — João Bley, interventor".

O sr. Assis Brasil Vae Retribuir a Visita do Principe de Galles

O Principe de Galles

PORTO ALEGRE, 16 (União) — O dr. Assis Brasil, resolveu aceitar o convite do governo, para retribuir, no caracter de embaixador extraordinario em missão especial, a visita que S. A. o principe de Galles fez, em 1930, ao Brasil. Antes de seguir para o Rio de Janeiro, onde resolverá detalhes sobre essa nova missão, o dr. Assis Brasil, deverá encontra-se, no interior do Rio Grande do Sul, com o general Flores da Cunha, interventor federal.

A Federação Brasileira Pelo Progresso Feminino e o Auxilio aos Flagellados

Em reunião da Federação Brasileira pelo Progresso Feminino, ficou resolvido iniciar um movimento de auxilio aos flagellados do Nordéste, sob a orientação technica das enfermeiras do Departamento de Saude Publica, que se prestaram enthusiasta e efficazmente a auxiliar a solução dos serios problemas de prophylaxia decorrentes das seccas e dos migratorios da população nordestina. A Federação Brasileira pelo Progresso Feminino deseja coadjuvar as enfermeiras angariando o material necessario para a execução dos serviços dessas profissionaes.

Associação Commercial do Rio de Janeiro

Realizou-se a 10 do corrente a sessão quinzenal desta associação com grande concurrencia de directores e de socios visitantes. Foi approvada com ligeira rectificação a acta da sessão anterior. No expediente foram admittidos como socios a exma. sr. dona Euclydia do Carmo Valle, os srs. Galdino Tavares da Silva Brandão, e Luiz Antonio Alves. Requereu e obteve um anno de licença o sr. Ismael dos Santos, membro da commissão de beneficencia, por ter de se retirar temporariamente dest acapital. Relataram as occurrencias de seus departamentos os diversos directores, bem como o advogado que deu conhecimento a casa dos processos em andamento e o despachante que expoz a situação dos seus serviços. O sr. 1º procurador, tenente coronel Honorio Figueira, communicou ter concluido o arrolamento dos bens sociaes, visto como o antigo procurador que o antecedeu, não compareceu a sociedade para entregar-lhe a carga dos haveres sociaes. No bem geral foram tratados de assumptos de interesse geral da associação, falando diversos oradores, entre elles os srs. Lopes de Mello, tenente coronel Honorio, José Varalonga, Costa Machado e 1º secretario Magalhães. A directoria ficou autorizada a providenciar sobre o guarda livros para iniciar a escripta da associação, bem como sobre a divisão do expediente em nocturno e diurno.

A sessão terminou ás 24 horas.

Gargaglione & Filho
ALFAIATES

Exames de admissão á matricula na 1.ª série

Realizam-se, amanhã, dia 18, ás 8 1|2 horas, no Internato, campo de S. Christovão n. 177, as provas escriptas de portuguez e arithmetica dos candidatos á matricula na 1ª série.

Deverão comparecer todos os candidatos inscriptos.

Se quer ser bella use

PO' DE ARROZ Roger Cheramy

VIDA MUNDANA

ANNIVERSARIOS

— Fazem annos hoje:

As senhoras — Eliza Imbuzeiro, Eloy Teixeira e Leonor Beaurepaire Rohan de Aragão.

As senhorinhas — Laura Gomes de Mattos, Laura Augusto James e Sylvia Accoly Monteiro.

— Faz annos hoje o embaixador Souza Dantas, uma das figuras mas queridas de nossa diplomacia. Pelo brilho do talento, pelo seu incomparavel "savoir faire" por sua cultura e seu amor ás coisas do Brasil, o embaixador Souza Dantas ficou sendo, para os amigos do Brasil, a eterna "persona grata" das relações internacionaes.

— Eugenio Costa — Anniversaria hoje o nosso prezado companheiro Eugenio Costa, velho baluarte da imprensa carioca á qual vem dedicando, de longa data as suas maiores energias.

Coração bonissimo, caracter recto, intelligencia apreciavel, Eugenio Costa tem um largo circulo de amigos, nas rodas da imprensa e fóra dellas. Na intimidade dos companheiros, Eugenio é conhecido por Coringa. E' um batuta e camarada. Conquistou affeições e sympathias fortes.

Hoje, ás 12 1|2 horas Eugenio offerecerá um "cock-tail" aos seus amigos na guarita, á Avenida Gomes Freire.

— A data de hoje, registra a passagem do anniversario da prendada srta. Valdete, fino ornamento da nossa alta sociedade e dilecta filha do dr. Sylvio Motta, secretario do Supremo Tribunal Militar e de sua exma. esposa d. Georgina Motta.

A data de hoje, comquanto não seja de verdadeira alegria, pois a joven anniversariante encontra-se ligeiramente enferma, todavia é motivo de jubilo para as pessoas que constituem o vasto circulo das suas relações de amizade.

— Transcorre hoje o natalicio do dr. Jorge de Toledo Dodsworth, vulto de projecção no scenario carioca elegante.

— Dr. David Sanson — Fez annos hontem o dr. David Sanson, livre docente da Faculdade de Medicina e medico da Policlinica de Botafogo, onde o homenagearam pelo seu natalicio.

— Faz annos hoje o joven Orlando Campos, filho do sr. Antonio Campos nosso collega do "Jornal do Commercio".

— Faz annos hoje o conhecido caricaturista Martiniano de Araujo Filho. Figura muito conhecida nos meios artisticos desta capital, o anniversariante gosa do maior conceito e geral estima.

SALON

CLUBISMO

O Rio é innegavelmente uma cidade triste. Quem a percorre á noite, quasi ao chegar á vigesima quarta hora do dia, sente entre uma certa melancolia, a impressão exacta de contraste: uma notavel formosura urbana, illuminando desbragadamente um verdadeiro deserto de transeuntes... E' que o carioca não tem o faro, o instincto da "cidade", essa ansia de solidariedade que cria o movimento nas ruas, a frequencia dos theatros, os passeios pelas praças...

Tendo a população que tem, não se encontram entre os quatro cantos do Rio as expressões que revelam esse indice demographico, soberbamente ostentado como prova de nossos fóros de nobreza urbana...

O mal é aliás de quasi todo o Brasil, notadamente nas regiões do norte.

A' proporção que se caminha para o sul, vae se observando a intensificação do instincto gregario: deixando-se o Brasil (sempre em direcção ao sul) chega-se na America Meridional, ao maximo dessa manifestação: Buenos Aires...

Uma das provas mais puras da nossa indifferença social é a ausencia, no Rio, do clubismo, como o comprendem os americanos e inglezes: logar de reunião.

Ao sul, principalmente no Rio Grande, o amor dessas reuniões generaliza-se por todo o Estado. Não ha cidade, por pequena que seja (dentro é logico dos limites que fazem uma verdadeira cidade) que não ostente o seu club commercial ou social. O temperamento gaucho, nobre, cordeal e expansivo não se contenta em ver as amizades por acaso ou revel-as nas classicas visitas de após-jantar... Quer cultival-as, unir-se com ellas, sentir emfim que vive em sociedade. Dahi a alegria que se nota nas cidades do Rio Grande. Vida nocturna sempre agradavel, desenvolvida em relação ao povo local, clubs onde se conversa, joga, visita amigos, onde se passa, emfim, a vida da melhor maneira.

Nos grandes centros europeus e norte-americanos existe um verdadeiro hyper-clubismo: club dos solteiros, club dos casados, club dos caçadores, club dos ladrões, club dos vencidos, etc... etc... E entre nós nada nesse genero.

Por enquanto, só tivemos e assim mesmo em livro, o club das esposas enganadas que se não me engano é uma obra de Ribeiro do Couto.

Já é um club, em todo o caso...

ANTONIO GABRIEL

BODAS DE PRATA

Completa, hoje, as suas bodas de prata, o capitão de corveta Eloy Pierre, secretario da Capitania dos Portos, e sua exma esposa d. Maria Emilia Bruno Pierre.

Radiante com a passagem dessa data, o casal Pierre faz rezar na egreja de São Francisco Xavier, ás 8 e meia, missa em acção de graças, para a qual convidou as pessoas de relações de amizade do casal..

FESTAS

Realiza-se amanhã o esperadissimo baile dos artistas, que, pelo carinho com que tem sido preparado, vae, evidentemente, constituir o "clou" do Carnaval este anno.

— Botafogo F. C. — A fina sociedade que frequenta as reuniões do veterano club alvinegro, aguarda com o interesse de sempre, o grande baile a fantasia que o club offerece no proximo domingo de Carnaval, aos socios e suas familias.

Nada menos de cinco das melhores orchestras do Rio, foram contratadas para tocar durante o baile, de 23 ás 5 da madrugada seguinte.

A séde se apresentará lindamente illuminada e durante o baile a directoria fará distribuir varios milhares de brindes carnavalescos, alegrando o ambiente e animando os seus convivas.

Traje — damas, toilette e fantasia. Cavalheiros, casaca, smockin, branco a rigor ou fantasia de luxo.

Não haverá convites. Os socios entrarão na fórma dos estatutos, apresentando o titulo de quitação do mez e carteira.

Não se esqueça deste nome

PO' DE ARROZ Roger Cheramy

DIPLOMACIA

Regressou ao Rio, hontem, pelo confortavel "Massilia" o dr. Peterio Olins, illustre consul geral da Lethonia, em nossa capital.

— Dr. Fulgencio Moreno — Offerecido pelo illustre ministro do Exterior, dr. Afranio de Mello Franco dar-se-á amanhã o banquete ao ministro Fulgencio Moreno e exma. sra. Moreno.

O Governo Provisorio, em sua investidura maxima, estará presente.

VIAJANTES

Pelo "Duque de Caxias", chegará ao Rio dentro de tres dias a embaixada de estudantes pernambucanos que virão assistir ao Carnaval.

F. L. Harley — Depois de um mez e tanto de ausencia chega hoje pelo "American Legion" vindo de Nova York onde fôra em viagem de negocios, o sr. Francis L. Harley vice-presidente da Fox Film do Brasil S. A.. Ao seu desembarque que se effectuará no Armazem 18 affluirão todos os seus amigos e cinematographistas, para abraçal-o e apresentar-lhe os seus votos de boas vindas.

EMPREZAS ATHLETICO CLUB

Está marcada para hoje, a realização da festa carnavalesca que a Empresas Athletico Club vae offerecer aos seus socios e convidados, nos salões do Botafogo Football Club.

A direcção social procurou reunir todos os elementos indispensaveis afim de garantir o exito da bella reunião de hoje, na séde do campeão da cidade.

Foi contratado o esplendido conjunto de Columbia, que comparecerá completo.

Os bailes do Empresas Athletico Club, pela sua alta distincção e pelo espirito de confraternização e alegria, impuzeram-se na sociedade carioca que, ha muito, lhes vem dando grande realce.

Durante a festa, innumeros brindes carnavalescos serão distribuidos, estando reservados dois ricos premios para as fantasias mais rica e espirituosa.

O festival de Oscarito e Chaves hoje, no Carlos Gomes

Realiza-se hoje, ás 8.15, e 10.15 horas, no theatro Carlos Gomes, a festa artistica dos conhecidos actores comicos Oscarito Brennier e Henrique Chaves, elementos de grande destaque na "Companhia de Grandes Espectaculos Modernos", que dentro de breves dias seguirá rumo á Portugal.

O festival dos applaudidos artistas será composto do 1º acto da revista "Pra mim chega", de autoria dos victoriosos parceiros Jardel e Iglezias e de mais uma segunda parte de numeros excellentes em que tomarão parte o barrista internacional Roberto Pantaje; os gladiadores Leconte Brother's; o humorista Catalano; Petra de Barros; "o cantor da voz de velludo", e outros.

O "clou" do festival Oscarito-Chaves será a representação da impagavel "charge" "Dois minutos em Hollywood", pelos dois comicos beneficiarios do espectaculo escripta por elles mesmos, a qual promette grande hilaridade.

Hoje no Eldorado poderá pedir o que quizer

Pretendendo descançar durante tres mezes, não trabalhando nem em radio nem em festivaes nem em theatros, Francisco Alves Mario Reis e Lamartine Babo, acompanhados pela Orchestra Odeon, realizarão hoje, amanhã, e domingo, os seus ultimos espectaculos no palco do Eldorado.

Além do programma que vem sendo ruidosamente applaudido, os "azes" do samba cantarão em primeira audição, "Ride, pagliacio", arranjo de Lamartine Babo, "Meu companheiro", e outras canções novas.

E, como homenagem especial aos seus innumeros admiradores, cantarão tambem o que o publico pedir, desde que faça parte do seu repertorio.

A festa de Patricio Teixeira e Pixinguinha, amanhã, no Trianon

Será amanhã, ás 21 horas, no Trianon que os queridos folk-loristas Patricio Teixeira, e Pixinguinha, farão a sua festa artistica.

Do programma consta apresentação de variados numeros de musica e da canção nacional, humorismo, e muitas outras attracções destinadas a alcançar um grande exito.

Pixinguinha, cognominado o "rei da flauta", promette-nos fazer verdadeiras maravilhas com o seu instrumento magico.

Figuram ainda no programma que será abrilhantado pela famosa orchestra da "Guarda Velha", os artistas: Tute, Luperce Miranda e outros cujos nomes publicaremos amanhã.

Elegeu-se a nova directoria da Sociedade Mantenedora do Theatro Nacional

Commemorando o facto de todos os theatros estarem se fechando, a Associação Mantenedora do Theatro Nacional resolveu reunir-se e eleger a sua nova directoria, o que se verificou a 1º do corrente mez.

Tratamento da Pelle

Clinica do medico especialista

Dr. PIRES

(Com pratica dos Hospitaes de Berlim, Paris e Vienna) Av. Rio Branco, 104-1.º and. Cirurgia esthetica. Cura radical dos pellos do rosto.

TEL. 2-0425

PANORAMA

ARY PAVAO

Logo após a victoria revolucionaria de outubro de 1930, agitaram-se os meios juridicos e religiosos do Brasil, ante a possibilidade de accrescentar-se a nova Constituição da Republica, um artigo que permittisse aos seres humanos o direito de buscar, em morte suave, o termo de soffrimentos incuraveis, desde que a sciencia, por intermedio dos seus legitimos interpretes, se declarasse impotente para dominal-os. Houve mesmo — e pela primeira vez, em nossa terra — quem tivesse a coragem de romper com as velhas praxes idiotas, que tantos prejuizos nos têm causado, e trazer para o palco dos debates publicos essa idéa magnifica que, pela sua propria finalidade, acabaria o mundo sendo a maior, entre todas as obras de philantropia, até hoje tentadas em beneficio dos desgraçados. A opposição que se esboçou, firmada em razões varias, de crença ou de ponto de vista social, não nos quiz ainda brindar com um argumento definitivo, ou vir explicar-nos, humana e sinceramente, os motivos essenciaes do seu combate a tão louvavel quão imprescindivel innovação. Limitam-se, por agora, os pregadores do falso messianismo a despertar os espiritos menos avisados para o feio peccado de querer fugir ao soffrimento, bimbalhando a tecla bolorenta de que "o que Deus dá só Deus póde tirar", que "o homem nasceu mesmo para soffrer", que "devemos imitar o exemplo do Mestre" — como se houvesse por ahi alguem capaz de sacrificar-se em beneficio dos outros, sem vir, meia hora depois, com o pires na mão, receber os honorarios do sacrificio. Não encontramos, por maior que seja o nosso esforço em procural-a, a razão de ser desse protesto... Obstinados em viver á margem do tempo, capazes de interromper o transito das ruas, para atacar os cordões das ceroulas, nesta época em que toda gente usa cuécas, antepondo á realidade impressionante do seculo, a fraqueza de um sentimentalismo retrogrado e prejudicial, esses homens cuja mentalidade insiste em viajar de diligencia, quando as azas metallicas do progresso cortam os ares, encurtando tempos e distancias, esses homens estão requerendo que uma vassourada das conquistas de hoje os exgurgite do nosso edificio social — como se faz nas casas onde ha hygiene e conforto, com as teias de aranhas e outras immundicies transformadas em portadoras de sorte, pela preguiça de certas criadas ....

A "euthanasia" deverá ser adoptada, sem discussão em todos os codigos do mundo, como medida mesmo de piedade christã, de assistencia mutua, de misericordia dos bons pelos doentes, dos fortes pelos fracos, dos valentes pelos covardes, dos felizes pelos desgraçados... Combatel-a e combater o direito de fuga, de renuncia completa, de liberdade integral, de descanso absoluto que deve assistir a todos aquelles que, no meio da estrada, se convenceram da inutilidade de um esforço maior para chegar ao fim. Combatel-a é desejar a continuação desse espectaculo doloroso dos que fogem á vida, pendurando-se pelo pescoço ás bandeiras das portas, arrebentando as visceras com os toxicos violentos, ou estourando os miolos com uma bala, para tingir o noticiario escandaloso com as manchas impressionantes desse vermelho pallido — que é a côr do sangue dos desilludidos... Combatel-a é arrancar aos foragidos da má fortuna o direito a um fim mais discreto, mais decente, mais humano mesmo — dentro das leis que nos regem e fazem a disciplina das sociedades. Deshumanidade obrigar-se a que um tuberculoso assista impassivel, sobre as enxergas dos sanatorios, a liquidação dos seus dias, numa apotheose de sangue, ouvindo a voz impiedosa e cada vez mais rouca, das cavernas abertas pelos microbios, nos pulmões inermes. Deshumanidade é conservar-se, nos abrigos de S. Lazaro, esse mundo de morpheticos — como animaes perigosos, sujeitos á curiosidade, mixto de asco e pavôr, da sociedade, — e forçal-os a aguardar estoicamente os dez annos terriveis em que o bacillo de Hans completa o seu cyclo mortal. Deshumanidade é negar aos aleijados, aos cégos, aos loucos, aos que fracassaram no amor pela inutilização physica do sexo, o direito de fugir sem rumores humilhantes á injuria das esmolas, ao supplicio da trêva, ao martyrio ao carcere e á contingencia amorga de inspirar piedade a quem já fôra, em tempos, o objecto dos seus desejos...

A "euthanasia" deve vir, e, contra ella, ninguem de mediano bom senso se poderá voltar. Que a resignação de alguns chegue ao extremo de aceitar o soffrimento como provação capaz de purificar-lhes as almas da mancha dos erros commettidos, vá lá. Mas aos outros aos que se não conformam com esse estado de coisas — conceda-se-lhes buscar na morte o abrigo feliz para os seus males — já que a ninguem é dado, como remedio supremo pleitear, ás portas da vida a ventura de não nascer...

CINEMA

VAMOS VER BREVE...

O Rio viu e nunca mais se esqueceu "A Noiva", uma deliciosa opereta que os criticos mais autorizados collocaram á altura de "Alvorada do Amor". E, de facto que historia interessantissima e que visão embriagadora de luxo, de graça e de sumptuosidade?...

Warrem Willian e Vivienne Osborne em uma scena de "Surprezas Convencionaes"

Vivienne Segal, a inesquecivel interprete de "Noite Viennenses", vive o papel mais forte da grande producção ao lado de Walter Pidegeon e de todo um grupo admiravel de "players".

Lupino Lane, o comico admiravel hoje director de renome e Myrna Loy, a interessante artista tambem emprestam os seus admiraveis recursos artisticos ao film bonito que, breve veremos em "reprise" sensacional no Imperio.

Uma amostra do mal que póde fazer a imprensa, os leitores terão, segunda-feira, no Eldorado, em "Ultima Hora", a formidavel producção da United Artists, em que trabalham Adolphe Menjou Pat O'Brien, Mae Clark, Slin Summerville e Matt Moore. E' um film de valor extraordinario e que foi amplamente elogiado e applaudido pelo povo yankee, que o consagrou como um dos mais fortes da cinematographia falada.

"Alvorada de Amor" empolgou toda a cidade; e a prova está nas reprises a que foi obrigado. O publico carioca, entretanto, não se satisfez com as muitas exhibições feitas. Assim é que vêm sendo renovados ha muito, pedidos da nossa platéa para que o maravilhoso celluloide seja levado, mais uma vez, á scena. Attendendo á vontade que o publico vem manifestando de rever "Alvorada de Amor", a Paramount, a productora do incomparavel film, acaba de resolver que o mesmo retorne á téla carioca.

A R. K. O. — Radio será distribuida no Brasil por Ponce & Irmão

Hoje, nos Estados Unidos, a R. K. O. Radio é considerada uma das mais poderosas empresas de films cinematographicos. O seu maior estofo financeiro é Rockfeller, o famoso millionario; e logo de inicio, essa fabrica construiu, no pleno seio de Nova York, a Radio City, que é uma cidade completa de cinemas, theatros, diversões de toda a especie. Nessa Radio City, lança a R. K. O. Radio as suas producções, para depois envial-as ao mundo.

Dentro de pouco tempo, os films da R. K. O. Radio apparecerão no Rio de Janeiro, distribuidos pela empresa Ponce & Irmão, cujo chefe, o dr. Generoso Ponce Filho, acaba de assignar, em Nova York, o contrato de representação exclusiva para o Brasil.

"Ave do Paraizo", (Bird of Paradise" será o primeiro film da R. K. O. Radio que veremos no Broadway. Sob a direcção de King Vidor, Dolores del Rio e Joel Mc. Cren cream os interpretes.

A proxima segunda-feira, assistiremos no Broadway a linda producção cinematographica que ficou assignalada, na memoria da cidade, pelo exito sem precedentes que obteve.

Quando se dér, em principios de março, a inauguração na temporada United, no Gloria, logo no primeiro programma, será apresentado um desenho animado de Walter Disney — Camondongo Mickey. Será "Sonho de Rato" Imagine-se o Camondongo sonhando com a Minnie, e, em meio do sonho, verse, de um instante para outro, pae de algumas duzias de camondonguinhos!

Pois "Sonho de Rato", que não póde ser chamado um complemento de programma, por ter a significação artistica de um grande film será offerecido logo na primeira semana da United.

Numa das melhores sequencias de "Sua Ultima Noite", o film elegante e alegre que a Metro apresentará segunda-feira proxima no Palacio Theatro, ouve-se a famosa "aria" "Uma Furtiva Lagrima" do delicadissimo "Elixir d'Amore". E' sabida de todos a belleza dessa melodia suave que Tito Schipa interpreta de fórma inimitavel. Encaixada na acção de "Sua Ultima Noite", ella se torna um dos valores do film. Maria Alba, Conchita Montenegro e Ernesto Vilches são os tres principaes interpretes desse film.

John Barrymore e Loretta Young em "Galante Impostor"

No Palacio, de segunda-feira a oito dias o que quer dizer dia 20, reapparecerão Lawrence Tibbett, Lupe Veles, Stan Laurel e Oliver Hardy. Como? Do seguinte modo: "Melodia Cubana", o film delicioso de Lawrence Tibbett e Lupe Velez, ali reappaecerá, naquella data, tendo como complemento, "Lutando pela vida", a estupenda comedia de Stan Laurel e Oliver Hardy.

Boa noticia, hein?

"Quem manda é o coração" — Na proxima semana no Pathé Palacio, — O espectador irá assistir a um trabalho interessante, revestido de movimentação e comicidade.

Todo o enredo é alegre, vivo e fartamente entremeiado de um espirito extraordinario.

As atrapalhações de uma noiva, o espanto de um fidalgo, a decepção de um primo apaixonado, a raiva de uma mundana, o medo de uma casadinha levada, a ironia de um criado, e a ingenuidade de um amigo, são scenas estupendas, que se desenrolam num crescendo de qui-pro-quos de confusões e de malicia, que divertem a valer.

Alice Locéa e Jean Angelo, dois nomes bem conhecidos, e já feito nos meios theatraes e cinematographicos, garantem o exito da comedia

THEATRO

Manoela Mathues, a expressão mais fórte da bohemia e do desregramento,—tem um coração bonissimo, tão grande quanto o seu talento artistico, que é enorme.

Um vespertino abrira uma subscripção em favor do menor Antonio que perdera os dois bracinhos sob as rodas de um bonde.

Manoela, que trabalhava no Recreio, antes de começar a "matinée" de um domingo, conseguira da empresa, depois de muita relutancia, um "vale" para pagar a pensão em que morava e cujo dona já lhe havia dado ordem de mudança.

Vendo o menor Antonio no decorrer do espectaculo em uma das frisas, chamou-o dos bastidores durante o intervallo.

Levou a pobre criança para o seu camarim e offereceu-lhe um bonbon.

O pequeno, emocionado com as manifestações de carinho da actriz, ficou com os olhinhos rasos de lagrimas.

Manoela, num gesto rapido, apanhou da bolsa, retirou os seiscentos mil réis que havia recebido da empresa e collocou-os no bolsinho do menino.

Este chorava procurando esquivar-se á gentileza da actriz.

— Não é uma esmola, meu filho, disse Manoela profundamente emocionada, é uma lembrança, é para você comprar bonbons.

J. L.

Grandiosa festa amanhã no Casino Beira Mar

Realiza-se amanhã no Casino Beira-Mar, mais uma grandiosa festa artistica em homenagem a sua majestade Rei Momo que desembarcará no cáes Mauá, ás 22 horas e será transportado triumphalmente para seu throno no Casino Beira-Mar

A meia-noite em ponto será realizada sua coroação e seguindo-se de um estrondoso baile a fantasia em sua homenagem, sendo convidado para estes festejos o illustre governador da cidade.

Duas orchestras sob a direcção batuta enfezada do maestro Gamberlot, pintará o sete, muitas bailarinas, o Casino será diminuto para conter o nosso publico na grandiosa festa de amanhã, haverá farta distribuição de brindes, a direcção offerecerá innumeras surpresas.

Dia 20 das 17 ás 20 horas, linda tarde dansante denominada "Tarde das Nações", sendo convidados os representantes diplomaticos estrangeiros.

Como estreou em Recife a Companhia do Alhambra

Chegou-nos hontem a primeira noticia de Recife a respeito da estréa da Companhia de Revistas e Operetas que esteve no Alhambra. Mandou-a Marques Porto seu director artistico e Castellar seu emprezario.

O telegramma é pequeno, mas diz tudo. "Abafamos a banca. Verdadeiro delirio".

Não era de esperar outra actuação de um elenco grandioso que tem no seu seio figuras como Mesquitinha, Itala Ferreira, Malena de Toledo, Manoel Pêra, Carmen Dóra, Delorges Caminha, Luiza Fonseca, Leonor Pinto, Delf e Leda bailarinos e um corpo de "girls" onde está a fina flor das coristas nacionaes, além de um corpo de boys.

E' motivo de alegria para o theatro carioca, tão grata noticia.

O julgamento final do concurso da Casa do Caboclo

Duque dividiu as composições inscriptas no concurso da Casa do Caboclo em dois grandes grupos: o primeiro, de quatro sambas e quatro marchas, foi cantado durante a primeira semana do julgamento; o segundo de numero maior de composições, está ainda hoje sendo cantado. Desses dois grupos serão seleccionadas, pelo grande jury, as composições que devem ser premiadas. Procedeu-se, como se vê, a um paciente trabalho de selecção, eliminando.

A festa artistica de "De Chocolat" no Eldorado

Vae ser o maior successo theatral do mez, embora o Carnaval já nos bata ás portas. A festa artistica de "De Chocolat", o sempre applaudido artista patricio, promette ser, pela collaboração que lhe darão os astros do nosso theatro, um verdadeiro "coup de foudre".

Vae esmagar, electrizar, empolgar toda a platéa carioca.

Basta dizer que já adheriram com o seu valioso concurso Palitos, Pinto Filho, Jararaca, Ratinho, Zaira Cavalcanti, Alba e Mary Lopez, Vanize Meirelles Pixinguinha e seu famoso conjunto, Ramos Junior, Paulo Ferraz, Henrique Chaves, Canninha (1º premio do Concurso de Sambas) Apollo Corrêa, Randall de Chocolat, Lia Villar, Luiza Boni, e Napoleão Aguiar.

Outros nomes virão ainda, de modo que a festa artistica de De Chocolta será um espectaculo sensacional de variedades, bailes, cantos, sketches, etc., a se realizar quarta-feira proxima, dia 22 no Eldorado.

A temporada official de 1933

O QUE VEREMOS ESTE ANNO NO JOÃO CAETANO

Accudindo ao appello do edital do Turismo e Diversões abrindo concurrencia para a occupação do theatro João Caetano, dois pretendentes apresentaram-se, os emprezarios M. Pinto que só se interessa pela temporada do theatro nacional musicado e N. Viggiani que aceita todas as exigencias do edital em materia de companhias theatraes, e vae além, propõe a vinda de outras que emprestarão o maximo brilho á estação theatral, deste anno, do Rio de Janeiro.

Compromette-se o activo emprezario na proposta que a Prefeitura estuda, a realizar a temporada de theatro brasileiro musicado nas condições estabelecidas pelo edital.

Formará companhia com os melhores elementos disponivel e talentos promissores, a integrar no theatro.

O repertorio será de elevado nivel artistico e será assignado por nomes como Menotti del Picchia, Viriato Corrêa, Oduvaldo Vianna, que já se comprometteram a entregar uma peça, e H. Villas Lobo que já se compromettéu a escrever a partitura de um espectaculo.

Fará estréar na época propria uma Companhia Lyrica que só será popular quanto aos preços das localidades. Virão da Italia quinze artistas cantores escolhidos dentre os melhores dos theatros da peninsula, destacando-se o já celebre tenor Bagnaxiol do Scala de Milão.

Virá tambem todo o material Tin-Hay, deliciosa interprete de Madame Butterfly e Iris e uma primeira ballarina solista de nacionalidade rumena.

Virá tambem todo o material scenico. A organização será completada com artistas brasileiros de nome firmado no "bel canto" e com os corpos de baile, côro e orchestra do Theatro Municipal.

O preço base será de quinze mil réis a poltrona, no maximo. Será representada uma opera de Wagner em commemoração do cinquentenario do genial compositor, uma opera de autor brasileiro, as melhores operas do repertorio commum e tambem outras que ha muito tempo não se cantam no Rio.

O commentario da noite

Lendo nos jornaes que o actor Roulien deixou ficar no Ceará varias photographias e o seu passaporte, o Paschoal Segreto sobrinho teve este commentario:

— Se fosse aqui, não me escapava esta opportunidade: era outro festival.

O premio de **500 Contos** da extracção de 4 do corrente mez, foi pago em Recife ao Snr. José Faustino Cavalcanti de Albuquerque, chefe da importante firma nortista, J. Tavares & Comp.

DIA..O CARIOCA

Director-Redactor-Chefe
HORACIO DE CARVALHO JUNIOR

Director-Thesoureiro
J. B. MARTINS GUIMARAES

Redactor-Secretario
DANTON JOBIN

EXPEDIENTE:

Endereço telegraphico: DIARIO CARIOCA

Telephones: — Direcção: 2-3018; Administração: 2-3023; Redacção: 2-1589; Officinas: 2-0824.

ASSIGNATURAS:

Para o Brasil:		Para o exterior:	
Anno	50$000	Anno	80$000
Semestre	30$000	Semestre	45$000

VENDA AVULSA: Capital 100 réis — Interior 200 réis. Aos domingos: 200 réis.

São cobradores autorizados os srs. Lourenço Amaral e J. T. de Carvalho.

SUCCURSAL EM S. PAULO:

Director: José Armando Affonseca — Rua Trez de Dezembro 14 4º andar — Salas 4 e 5. Tel. 2-6398

CORRESPONDENCIA:

Toda a correspondencia com valores ou sobre assumptos que entendam com assignaturas remessas do jornal publicidade retribuida e outros de interesse da administração deve ser dirigida ao gerente do DIARIO CARIOCA.

O Director-Presidente da S. A. DIARIO CARIOCA estará diariamente neste jornal das 14 ás 16 e das 22 ás 24 horas e o Director-Thesoureiro das 9 1|2 ás 12 hs. e das 16 ás 18 1|2 horas.

INTERCAMBIO CONTINENTAL

O GRANDE mal-estar de que soffre a America do Sul consiste essencialmente no reciproco "distanciamento" dos paizes que a formam.

Ainda não surgiu no scenario politico sul-americano uma figura de estadista capacitada da verdade de que a approximação real e franca dos nossos paizes mediante concessões economicas, dentro do quadro das necessidades e conveniencias de cada um, seria o meio unico de robustecer os vinculos continentaes e promover a ordem, a concordia, a prosperidade nessa agitada familia internacional.

Devemos confessar, sem nos atermos a pudor hypocrita, que temos vivido de um puro, systematico e esteril egoismo egocentrivo, nesta parte do mundo. A maior, a mais completa ignorancia nos separa. Desconhecemo-nos por inteiro em nossas virtudes e em nossos defeitos, em nossas realidades e em nossas possibilidades, sem attentarmos em que o maior erro da nossa historia commum se expressa nessa indifferença, que a todos nós enfraquece e a cada um de nós nos sacrifica.

Ninguem pleiteia, ou simplesmente suggere, tratados exhorbitantes, allianças militaristas, contra fantasmas de futuro ou moinhos de vento. Simplesmente o que se alvitra é que os povos do Sul continental se approximem e se conheçam e baseiem um entendimento sincero na reciproca expansão da sua economia.

Em verdade, o pensamento não é integralmente nosso. Nós apenas o ampliamos, no sentido de uma generalização mais proficua. Recente telegramms de Buenos Aires reporta-se a um editorial da imprensa portenha assignalando que as relações commerciaes entre os paizes sul-americanos são quasi nullas.

Relativamente á Argentina, sómente o Brasil, Uruguay, Chile, Peru', Bolivia e Paraguay lhe estão ligados por intercambio mercantil. Sobram ainda 13 paizes, com os quaes a Argentina não faz permutas e, se as faz, são tão insignificantes, que nem vale a pena mencional-as.

Ora, o que succede com a Republica do Prata succede com o Brasil e deve necessariamente succeder com as demais nações, das quaes ignoramos as possibilidades, como ignoram ellas as nossas.

Que nos compra o Chile e que compra ao Chile o Brasil? A mesma interrogação póde ser formulada quanto á Bolivia, á Colombia, ao Peru', á Venezuela, etc. Não será, por acaso, avultado o commercio externo dessas Republicas? Não seria mais acertado, e mais conveniente ás finanças de todos nós, que mutuamente nos assistissimos com transacções mercantis, na convicção — assás bem moderna — de que os bons negocios fazem os bons amigos?

O que não parece aconselhavel, porque será inutil para a nossa fraterna, mas amorpha contiguidade continental, é que permaneçamos distanciados, desinteressados, alheiados uns dos outros, como se nenhum interesse do mundo nos conduzisse á identificação e á amizade.

O TEMPO

Districto Federal e Nictheroy — Tempo: instavel, sujeito a chuvas e trovoadas. Temperatura: estavel a noite e elevada de dia. Ventos: variaveis, predominando os de quadrante sul, frescos, por vezes.

Estado do Rio de Janeiro — Tempo: instavel; chuvas e trovoadas esparsas. Temperatura: estavel.

Estados do Sul — Tempo: instavel até Santa Catharina e bom, passando a instavel, no Rio Grande. Chuvas e trovoadas. Temperatura: elevada. Ventos: predominarão os de sueste a nordeste, até Santa Catharina e de norte a leste, no Rio Grande. Rajadas.

Trajecto Rodoviario Rio-S. Paulo — Tempo: instavel sujeito a chuvas e trovoadas. Temperatura: estavel. Ventos: de sueste a nordeste, frescos por vezes.

O INIMIGO PARDAL

JUNDIAHY, prospera cidade paulista, está desgostosa com os pardaes. Accusam-nos os jundyahyenses de diversas proezas nefastas, em virtude do que talvez desejassem desembaraçar-se daquellas aves.

Em geral, o pardal tem entre nós pessimo publico: primeiramente, por motivo nativista, porque o desditoso passarinho veiu para cá por via de importação; depois, por ser elle, ao que se affirma, damninho e irreverente.

Talvez seja facil a defesa do pardal. Antes de tudo, os casaes importados pelo saudoso prefeito Pereira Passos para povoar o arvoredo dos nossos jardins e que se espalharam pelos Estados vizinhos, já de ha muito não existem, sua descendencia é totalmente nacional; os pardaes de hoje são, portanto, brasileiros, authenticos compatriotas nossos.

Não se póde accusar o prefeito Passos de uma preferencia superflua, mandando vir pardaes quando, por exemplo, possuimos o tico-tico, o joão-de-barro, a cambachirra, etc. Evidentemente, se isso fosse exacto, se tivessemos passarinhos afeitos á vida "urbana", elles, e não os pardaes, cantariam hoje nos jardins e parques cariocas.

Foi precisamente porque nossas aves não são atreitas ao ambiente das cidades, por serem nimiamente silvestres (excepto, talvez, o tico-tico, que, aliás, não tem a prolificidade do pardal, foi por essa razão precisamente que o pardal emigrou e agora é, incontestavelmente — sejamos justos — a festa quotidiana do nosso arvoredo citadino.

E' verdade que se lhe imputa instincto predatorio. Mas, que ave, mais ou menos, não o tem? Qual o passarinho que não furta o grão das hortas, não macula a roupa nos coradouros, não briga com as outras aves?

Em compensação, o pardal é voracissimo, extremamente guloso de insectos nocivos e, desta sorte, torna-se util ao homem no seu jardim, no seu pomar, na sua chacara.

Umas por outras.

PLANO EDUCACIONAL

PULLULAM no Brasil, neste momento, os reformadores technicos do ensino popular. Devemos reconhecer em muitos delles capacidade, valor, experiencia, sinceridade patriotica.

As theorias, porém, que advogam, revelando-lhes a vasta cultura especializada, escurecem de certa maneira a objectividade pratica que deve primar numa organização de ensino popular neste paiz, onde, nesse capitulo, tudo está por fazer.

As theorias são, por via de regra, mais aperfeiçoadoras, do que criadoras. E do que nós precisamos, em materia educativa, urgentemente, é de criar, é de fazer, é de construir.

Assim, convem cogitarmos do immediatismo, embora imperfeito, ou incompleto, certos de que o mediatismo poderá, com o tempo, elidir os senões, concertar, melhorar.

Em condições taes, o que nos falta é um plano educacional susceptivel de execução prompta, e cuja exequibilidade não dependa, por emquanto, senão da vontade decidida dos governos com a cooperação patriotica dos cidadãos.

A Sociedade dos Amigos de Alberto Torres, que está agitando problemas nacionaes de magna opportunidade, que tanto preoccuparam o espirito refulgente do sociologo e estadista fluminense, criou o ambiente a que se ajustam debates da natureza da que se comprehende num programma dynamico de educação do povo.

Coube ao sr. Fidelis Reis concebel-o e expol-o com a nitidez e o desassombro proprios da sua compreensão, do maior dos nossos problemas politico-sociaes. Para o criador da lei redemptora da educação profissional-technica, a preparação educativa do brasileiro será o "abre-te, sesamo", para a solução das restantes questões economicas e sociaes da nacionalidade.

Ensine-se o brasileiro a ler, escrever e tra- ordem estavel, concordia, prosperidade, resultan- ordem estavel, concordia, prosperidade resultantes fataes da posse de uma consciencia esclarecida, capaz de orientação fecunda e de autonomia util.

O plano educacional do sr. Fidelis Reis, já divulgado, compreende, em synthese, a criação de conselhos de educação municipaes, estaduaes e federaes, a criação de escolas por indicação desses conselhos, a criação de um corpo especializado de professores ruraes ambulantes, a fundação de escolas normaes para formar o professorado, a subvenção official ás escolas primarias e profissionaes de iniciativa privada, premios ás officinas e estabelecimentos particulares que admittirem apprendizes, isenção de impostos ou taxas para os estabelecimentos que se fundarem com o fito de diffundir o ensino primario e profissional, para o papel de imprensa e de livros didacticos e para o material escolar, etc.

São os pontos principaes.

Mas o grande merito da idéa consiste na singeleza das suas linhas e no caracter pratico da sua concepção.

OS TRABALHOS DE HONTEM de Sub-Commissão de Constituição

FOI INICIADA A DISCUSSÃO DO PROJECTO DE DEFESA NACIONAL — O GENERAL GOES MONTEIRO TECEU LONGAS CONSIDERAÇÕES SOBRE O ASSUMPTO — AS PROPOSTAS DO SR. AGENOR DE ROURE — UMA NOVA REUNIÃO PARA HOJE

Poucos membros da sub-commissão de Constituição compareceram hontem ao Itamaraty. Apenas os srs. Mello Franco, Antonio Carlos, Themistocles Cavalcanti, Agenor de Roure, Góes Monteiro e João Mangabeira.

O sr. Góes Monteiro, cujo projecto de Defesa Nacional ia ser discutido, falou durante quasi todo o tempo. Accentuou, de inicio, que era sem pessimismo que expunha a situação do Brasil. Seria sincero. Desejava que o povo ficasse inteiramente ao par dos grandes erros que se têm commettido no paiz. Mostrará esses erros e suggerirá os meios de destruil-os. As forças militares têm uma importancia primordial na vida das nações. Toda vez que uma nação tende a desapparecer, desapparecem primeiro as suas forças nacionaes. Veja-se Roma. E veja-se, por outro lado, o Japão, que se engrandeceu porque cuidou devidamente da sua defesa nacional.

Nosso poder militar é, por assim dizer, diminuto. Guardadas as proporções, talvez as forças nacionaes, no Brasil Imperio, fossem mais bem organizadas. Reconhece o esforço dos nossos almirantes, generaes e presidentes da Republica que procuram reorganizar-nos, militarmente. Mas, esse esforço deve proseguir, porque ainda estamos muito aquem do que deveriamos ser.

AS REVOLUÇÕES E O EXERCITO

O general Góes allude, em seguida, ás revoluções que temos assistido nestes ultimos dez annos. Ellas têm, ao seu ver, desorganizado, desmantelado o Exercito. Agora, que estamos sob um governo revolucionario, devemos aproveitar o momento para melhorar as nossas forças militares, material e intellectualmente. Ha, entre nós, muita ignorancia. Militares ha cujos escriptos conseguem hilaridade em qualquer canto. Estamos mesmo á beira dum abysmo. Importamos todo o material bellico, sem grandes esperanças de poder, dentro em pouco, supprir as nossas necessidades.

Ha muita gente que se diz amiga do Exercito, mas talvez possa ser considerada como sua maior inimiga. Em 1930, ficou admirado do grande numero de revolucionarios que surpreendeu. Terminadas as batalhas, sempre apparecem os cães para se alimentarem dos cadaveres e acabarem com os feridos. Esses "amigos" do Exercito, esses "revolucionarios" são assim. Incentivam a indisciplina nas fileiras, tiram o sangue do Exercito, fazem tudo para acabar com elle.

Em verios memoriaes enviados ao sr. Getulio Vargas durante o ultimo movimento armado, teve opportunidade de focalizar esses aspectos da situação actual do Brasil. Não se esqueceu de chamar a attenção do chefe do Governo, frizando que foram os erros tremendos praticados pela Revolução em S. Paulo que levou o grande Estado á guerra civil.

O movimento de opinião que, presentemente, se verifica em S. Paulo, é elogiavel. Ficaria satisfeito se S. Paulo, com outros Estados, procurassem eleger para represental-os na Constituinte homens illustres e capazes de fazerem uma Constituição digna. Todos devem trabalhar para conseguir esse objectivo, evitando qualquer movimento armado e facilitando a reorganização do paiz e das suas classes armadas, cujo estado é de verdadeira desordem. E espera que o Brasil comprehenda a delicadeza do momento que vivemos e tome, definitivamente, o caminho de ordem para chegar ao regime da lei.

AS "MEMORIAS" AO CHEFE DO GOVERNO

Depois disso, o general Góes Monteiro lê trechos das "Memorias" que escreveu para o chefe do Governo. Nesses documentos, que historiam todas as phases do movimento armado e as manobras realizadas pelo Exercito de Léste, o general Góes critica severamente a intromissão dos politicos no Exercito e examina as consequencias que decorrem deste facto. Prevê os effeitos da guerra de julho, alvitra providencias ao Governo, etc. A leitura é sempre entremeiada de explicações do ex-commandante das forças do valle do Parahyba. Elle critica sempre os methodos adoptados em nosso Exercito. Num ponto das "Memorias", depois de lêr uma citação de Napoleão, diz que, no Brasil, proliferam os grandes generaes e os grandes estrategistas que nem sabem, ás vezes, o que é estrategia. Refere-se a Bonaparte, que, certa vez, elogiado como um genio, de inspiração divina, declarou: "Não, eu não sou genio nem tenho inspiração divina. Eu sou é um calculista".

— Mas os generaes brasileiros — friza, maliciosamente, o sr. Góes Monteiro — são inspirados, são genios...

A VOTAÇÃO DOS PRIMEIROS DISPOSITIVOS DO PROJECTO

O general Góes Monteiro, terminando a leitura das "Memorias", fala sobre o seu projecto. A principio, pensava que fosse melhor incluir na Constituição um capitulo especial, com a Defesa Nacional. Viu, logo, porém, que isso era impossivel, porque o assumpto estava intimamente ligado a outros capitulos. Dividiu, então, o projecto em varios artigos, que poderão ser incluidos nos diversos capitulos. A finalidade do projecto é dar á União toda competencia para legislar sobre as classes armadas.

O sr. Mello Franco põe, em seguida, em votação os primeiros dispositivos do projecto:

"Art. — Compete privativamente á Assembléa Nacional legislar:

— sobre todos os assumptos concernentes á Defesa Nacional e á segurança interna do Estado e de suas instituições;

— sobre a preparação e organização nacionaes para o caso de guerra e afim de satisfazer as necessidades da mobilização geral;

— sobre a industria e commercio do material de guerra de qualquer natureza e sua applicação;

— sobre a organização geral das Forças Armadas de terra, do mar e do ar, e suas reservas;

— sobre as necessidades de regime de excepção exigido para os territorios situados nas fronteiras e no litoral, aguas territoriaes e terrenos marginaes dos rios navegaveis, e espaço aereo, bem como a occupação e utilização transitoria ou permanente de outros pontos do territorio nacional necessarios á sua defesa;

— e sobre as requisições necessarias ás forças armadas nacionaes para o cumprimento da sua missão constitucional.

A DISCUSSÃO

O penultimo dispositivo provoca discussão. O sr Góes Monteiro diz que aproveitou o que havia na Constituição de 91, mas incluiu coisas novas.

O sr. Mello Franco fala, em seguida. Não acha muito justas a expressão "regimen de excepção". Preferia "regimen especial". O general Góes concorda e diz que, não sendo um technico, a redacção que deu ao projecto resente-se naturalmente de falhas.

O sr. Agenor de Roure toma, em seguida, a palavra. Allude á Constituição de 91, que deu á União dez leguas de fronteiras. Acha que esse dispositivo deve ser mantido, afim de que o Governo Federal possa construir fortificações.

O general Góes responde logo, não concordando com a suggestão. Diz que o terreno não tem valor proprio: vale de accordo com a acção das forças militares. Cita o caso de Itararé, que se dizia inexpugnavel e foi tomado. E um caso que se deu com o Exercito da Prussia, batido por Napoleão em virtude de se ter apegado a uma praça forte. Condemna a alteração e diz que o Brasil não póde pensar em fortificar as suas fronteiras tão vastas.

O sr. Mello Franco propõe, então, e é aceito, que se accrescente um dispositivo, dando á Assembléa Nacional autorização para fazer uma lei especial sobre o assumpto.

O sr. Góes Monteiro volta a falar sobre o artigo discutido. Deu ahi á União poderes mais vastos. Ella poderá occupar qualquer zona, desde quando se faça necessario. Allude, depois de outras considerações, a uma phrase sua que provocou commentarios do DIARIO CARIOCA. Declarara que a justiça deveria estar em primeiro logar e a liberdade em segundo. De facto, temos excesso de liberdade. Liberdade suicida. Liberdade que encarcera o bom e solta o máo. Liberdade de mais.

O sr. Agenor de Roure propõe, que se inclua um novo dispositivo, mandando que se fixe "annualmente" — e não "periodicamente", como quer o projecto — o effectivo das forças de terra e mar para attender á situação financeira do paiz, sem prejuizo de efficiencia do Exercito e da Marinha.

O general Góes diz que isso é o ponto nevralgico do projecto e como a hora vae adeantada propõe que se transfira a discussão para a proxima reunião.

A proposta é approvada e o presidente marca para hoje, as 16 1|2, a nova reunião.

De HUMBERTO DE CAMPOS
HOJE:
"MEMORIAS"
2.ª EDIÇÃO
— e —
Poesias Completas
edição definitiva
EM TODAS AS LIVRARIAS

A POSIÇÃO DO BRASIL EM FACE DA GUERRA DE LETICIA, FIXADA PELO MINISTRO DO PERU'

Continuação da 2ª pagina.)

O BRASIL FECHOU VARIOS CANAES DO AMAZONAS

LIMA, 16 (Havas) — As informações officiaes não registram novos combates na região de Leticia.

O ministro do governo, sr. Chavez Cabello, declarou que a flotilha colombiana continuava em aguas brasileiras e que o Brasil havia communicado ao Perú e á Colombia o fechamento de varios canaes do Amazonas.

O ataque a Tarapacá causou grande emoção popular.

A população tem offerecido ao governo recursos em homens e dinheiro.

O CONGRESSO DO PERU' SOLICITA EXPLICAÇÕES

O Congresso pediu a presença dos ministros da Guerra e da Marinha para que forneçam esclarecimentos sobre a situação militar.

Apesar da vibração popular, não occorreram perturbações da ordem. A legação da Colombia e os residentes desse paiz continuam a gosar de amplas garantias.

VAE PROSEGUIR A ACÇÃO

BOGOTA' 16 (Havas) — As ultimas informações aqui recebidas adiantam que as tropas colombianas que occuparam Tarapacá não haviam soffrido nenhuma baixa e que os peruanos se haviam retirado sem esperar o ataque da infantaria, deante do bombardeio feito pelos navios da flotilha o general Vasquez Cobo.

Espera-se que prosiga a acção das tropas colombianas.

O FALLECIMENTO DE UM CAPITAO PERUANO

MANAOS, 16 (A. B.) — Em consequencia de um tiro casual no momento em que fazia o serviço de rondas, á noite, nos entrincheiramentos levantados em frente á ilha de Aramassa, falleceu em Leticia, o capitão Castilho, do Exercito peruano.

O AVISO "AMERICA VOLVEU A IQUITOS

MANAOE, 16 (A. B.) — O aviso peruano "America", encontrado em aguas brasileiras á altura de Capacete, foi intimado pelo commandante Paraguassú, a volver a Iquitos, seu porto de origem.

O "America" attendeu á intimação.

E' PROHIBIDO VOAR SOBRE TERRITORIO BRASILEIRO

MANAOS, 16 (A. B.) — Communicam a chegada a Fonte Boa de seis aviões colombianos. Esses apparelhos teriam sido prohibidos da continua viagem pelas autoridades brasileiras, em virtude de não haver permissão para voarem sobre o territorio nacional.

O governo brasileiro apenas autorizou a vinda do avião C 2, de Bogotá a Manáos, trazendo correspondencia para o general Vasquez Cobo.

Doenças ano-rectaes
Dr. Lauro Borges
Tratamentos das hemorroidas sem operação e sem dor.
RODRIGO SILVA, 14-3.º — 2-1250

O Desprestigio De Um Instituto

Dirão os displicentes, que são — já ninguem o contesta — as criaturas mais perniciosas do mundo:

— Annos, decennios, seculos viveu o Brasil sem o seguro social. E apesar dessa privação, cresceu, progrediu, fez-se cada vez mais prospero e rico. Claro está, portanto, que não lhe causará irreparaveis prejuizos, quanto de hesitante, dubio, incerto haja nesse instituto, a principio.

São, porém, as conveniencias do proprio seguro social que se acham em jogo, em perigo. E como taes conveniencias não pódem deixar de ser as da enorme classe em favor de quem se criou essa modalidade de seguro, logo se está a ver como avultam e se complicam os termos do problema em equação.

Pertencemos, os brasileiros, á categoria dos povos que se vêm fazendo retardatarios na perfilhação das doutrinas tendentes a melhorar a estructura interna da sociedade, e a tornar menos crueis as condições de vida para as legiões proletarias.

Foi com atrazo manifesto que se cogitou de assegurar aos nossos trabalhadores as vantagens da previdencia e daquillo para que Léon Bourgeois forjou uma palavra nova, das mais felizes — "solidarismo".

Infelizmente, parece que se teve a preoccupação absurda de compensar "ex abrupto", de um só golpe, toda a tardança verificada, tardança extensiva, como é de evidencia plena, ao proprio campo doutrinario, onde se devera ir accumulando, mas nunca se pensou em o fazer, os materiaes da construcção a executar-se mais tarde ou mais cedo.

Consequencia fatal: foi uma verdadeira improvisação, teve contra si todos os desfavores inherentes ás improvisações, o trabalho de que resultou o decreto . . 20.465.

Houve má fé. Faltou sincero desejo de acertar. Não havia idoneidade nos que chamaram a si a tarefa?

Eis perguntas a que se não tem o direito de responder affirmativamente.

O mal foi a pressa — legendaria, eterna, suprema inimiga da perfeição. E esse mal concretiza-se, agora, para desventura maior do operariado brasileiro, no inevitavel desprestigio de um instituto cuja essencia tão bem se ajusta, em principio, ás mais legitimas aspirações da massa obreira.

Não poude o governo fugir á confissão publica e solenne do seu erro. Assim é que, tendo pretendido regular definitivamente a materia no dia 1º de outubro de 1931, menos de um semestre depois, a 24 de fevereiro de 1924, sob a pressão da parede dos ferroviarios paulistas, suspendia, por um anno, a execução da lei promulgada, justamente no mais importante dos seus dispositivos.

Faltam apenas dias para que esse prazo se esgote. Que se fará, quando é certo subsistirem as circumstancias que determinaram a fixação do mesmo? Que se resolverá com o intuito de salvar o nobre instituto periclitante?

A DATA DE HOJE REGISTRA A PASSAGEM DO 26.° ANNO DE FUNDAÇÃO DO GLORIOSO AMENO RESEDA' — SERA' REALIZADO, DOMINGO, O "DIA DOS BLOCOS" INSTITUIDO PELO CHRONISTA CARNAVALESCO K. NOA — E' AMANHÃ, QUE SE REALIZA NO RANCHO "QUEM FALA DE NO'S TEM PAIXÃO", A GRANDIOSA FESTA EM HOMENAGEM AO "DIARIO CARIOCA"

NOS ARRAIAES DA FOLIA

Brasil Novo é o Enredo do Bloco "Tomára Que Chova"

O QUE RIMUS PRAZERES IDEALIZOU E CONFECCIONOU PARA O HOMOGENEO CONJUNTO DE ANTONIO BERNARDO E ARTHUR MENEZES

J. E. de Macedo Soares e DIARIO CARIOCA destacados na expressiva homenagem que o popular bloco fará á Imprensa Carioca

A commissão de Carnaval do bloco "Tomára que Chova", pede venia para apresentar o seu modesto e patriotico enredo, fruto do esforço e bôa vontade de um grupo de carnavalescos que sempre procurou corresponder a attenção dos organizadores das competições em que tomam parte os pequenos conjuntos.

O bloco "Tomára que Chova" quer externar o seu preito de admiração aos grandes vultos da Revolução Brasileira de 1930, verdadeiros reorganizadores da vida politico-social do Brasil de hoje, nas pessoas de **Getulio Vargas, João Alberto, Pedro Ernesto, Olegario Maciel, Antonio Carlos, Flores da Cunha, Assis Brasil, Oswaldo Aranha, José Americo, Afranio de Mello Franco, Washington Pires, Juarez Tavora, Protogenes Guimarães, Espirito Santo Cardoso, Góes Monteiro, Waldomiro Lima, Hercolino Cascardo, Napoleão Alencastro Guimarães, J. E. Macedo Soares, Julio Barata, Cumplido de Sant'Anna, Roberto Marinho, Trindade Cruz, Affonso de Carvalho**, emfim, todos os elementos de incontestavel valor na grande jornada de outubro de 1930.

Homenagem á guarda avançada dos ideaes brasileiros: — Aos estrangeiros que aqui aportam para assistir a mais bella de nossas festas populares. Aos brasileiros que esperam confiantes no desvendar de grandes destinos e maiores victorias para o

BRASIL NOVO

A nossa gratidão! O nosso agradecimento! A nossa admiração

A' Imprensa! Ao Commercio! Ao Povo! Agradecemos penhorados o auxilio moral e material que nos tem dispensado, facilitando-nos a tarefa de recreiar a população desta grandiosa Sebastianopolis.

PROEMIO

O clarim da Revolução ecoando estridentemente de Norte a Sul, levantou — como um pampeiro — os brasileiros ciosos de liberdade e de vitalidade patria.

Ao gesto altruistico da pequena e altiva **Parahyba do Norte** guiada pelo pulso forte do saudoso João Pessôa, **Rio Grande do Sul, Minas Geraes, Pernambuco** e **São Paulo** unidos na flamma do mais sadio patriotismo, se agitaram e, na madrugada victoriosa de 3 de outubro de 1930, o grito da Liberdade reboôu por todo o Brasil através a senha incitadora de Oswaldo Aranha: — **O que é que ha?**

O Brasil — na representação de seus Estados federados — mais uma vez, soube corresponder á inspirada divisa que immortalizou Barroso: — Cumpriu o seu dever.

A Revolução triumphou...

ORGANIZAÇÃO DO CORTEJO

Abrindo a parte humoristica do prestito, apparece a commissão de frente do "Tomára que Chova", montada em fogosos "purs sangs".

Seguem-se varias criticas e figuras excentricas que arrancarão gostosas gargalhadas do publico.

"SI VIS PACEM PARA BELLUM"

Iniciando a parte artistica do cortejo apparece a figura da "Paz", representada pela senhorinha Paulina Altanir, ladeada por um "General", sr. Manoel de Oliveira e um "Almirante", sr. Edgard Antunes.

LEMMA DE BRASILIDADE

Este grupo em homenagem ao lemma de nossa brasilidade, compõe-se da "Ordem", senhorinha Odette Mendonça e "Progresso", sr. Isidoro Gonçalves.

A QUINTA ARMA

Como expressiva homenagem á 5.ª arma de guerra, elemento de destaque na vigilancia de nossas classes armadas, representará a "Aviação Nacional", a senhorinha Geruza Lopes da Cunha, ladeada por quatro aviadoras, senhorinhas Dejanira Mallet, Zélia Faria, Lisette Pires e Lydia Faria.

ORGULHO DO BRASIL

Este grupo representa o symbolo astronomico, que é o orgulho do céo brasileiro. Apparece o "Cruzeiro do Sul", representado pela senhorinha Maria de Lourdes Alves, cercada pelas meninas Lygia, Nesia, Almerinda, Edelwiges e Risoleta,

Dr. Herbert Moses presidente da Associação Brasileira de Imprensa

representando as cinco "Estrellas" que formam o mais bello ornamento do céo do Brasil.

"LABOR OMNIA VINCIT"

Homenagem aos tres grandes factores do progresso brasileiro, apparecem as figuras da "Lavoura", senhorinha Noemia Luz; "Commercio", o director de evoluções Benedicto Teixeira e a "Industria", senhorinha Conceição Dias.

IMPRENSA BRASILEIRA

Apparece neste grupo a figura sympathica da **Imprensa** representada pela sta. Beatriz Mallet, cercada pelos jornaes que se destacaram na sua actuação pela liberdade politica do Brasil. Jornaes — **DIARIO CARIOCA**, menina Nilza; **Diario da Noite**, menina Argemira; **Correio da Manhã**, menina Maria José; **O Globo**, menina Conceição; **O Radical**, menina Eurydéte; **A Nação**, menina Elsa,

Como guarda de houra deste grupo, vêm-se as oito letras do nome "Imprensa". Cada letra será representada pelas senhorinhas Maria José de Azevedo, Beatriz Amaral, Virginia Soares, Alayde Paulino, Benedicta de Souza, Maria das Dores Yolanda Pompeu e Paula Martins.

OS ESTADOS LIBERTADORES

E' o ultimo grupo de frente do patriotico enredo. Nelle, estão representados os estados do Brasil, que tramaram a Revolução. **Parahyba**, sta. Ledina Lucia; **Minas-Geraes**, sta. Maria Augusta; **Rio Grande do Sul**, sr. Alvaro Vieira; **Pernambuco**, sta. Iza Silva e **São Paulo**, sta. Luzia Costa.

BRASIL — REPUBLICA

Empunhando o estandarte do bloco, apparece a sta. Elza Silva, trajada á capricho, representando a **Republica Brasileira**; ladeada pelo director de cerimonias sr. João Paiva, representando o **Brasil Novo**.

CORAÇÃO DO BRASIL

Representando o **Coração do Brasil**, surge o **Districto Federal**, na pessoa do director de canto sr. Antonio Bernardo da Silva, ao lado da legendaria **Bahia**, representada pela directora feminina sra. d. Albertina Paulina.

ESTADOS DO BRASIL

Representando os **Estados do Brasil** que acompanharam o movimento envolvente e popular, surgem **Piauhy**, Maria José; **Ceará**, Cecilia Silva; **Espirito Santo**, Anna Conceição; **Santa Catharina**, Paula de Souza; **Sergipe**, Raymunda Silva, **Alagôas**, Henriqueta Miranda; **R. G. do Norte**, Maria Antonia; **Rio de Janeiro**, Ruth de Oliveira; **Amazonas**, Yara Rodrigues, **Matto - Grosso**, Cecy Farias; **Maranhão**, Aracy Paulino; **Pará** Edith Cesario; **Goyaz**, Luiza Mendes e **Paraná**, Georgeta Soares.

A ZONA ACREANA

O corpo coral representa o Territorio do Acre, suas prefeituras e departamentos.

O **Acre** será defendido pelo director de córos sr. João da Silva Leal e as prefeituras e departamentos pelos coristas Manoel Nascimento, José Pedro de Mello, Roberto Benicio, Helvecio da Silva, Antonio Francisco, Sebastião de Souza, Lourival Pereira de Lima e Astrogildo Paulino.

ORCHESTRA

A orchestra do "Tomára que Chova", composta de 15 musicos sob a direcção de Adhemar Silva e Floriano Miranda, representará á **Infantaria de Marinha**.

ESTANDARTE

O estandarte representa o céu do Brasil, destacando-se o formoso Cruzeiro do Sul.

Ao centro, apparece o horizonte, onde se eleva o Sol, illuminando o novo surto republicano. Da esquerda, um indio novo acompanha a trajetoria do astro - rei.

A Commissão de Carnaval agradece aos srs. Rimos Prazeres, Arthur Menezes, Floriano Miranda, Adhemar Silva, João da Silva Leal, Benedicto Teixeira, Fernando de Souza e srs. Ney Dantas, Mayta Prazeres, Maria Anumciação Silva, senhorinha Elza Silva e todos os elementos de frente, pastoras, coristas, musicos, associados e admiradores.

Commissão de Carnaval: Antonio Bernardo da Silva, presidente; Floriano Miranda, secretario; Arthur Menezes dos Santos, thesoureiro e Rimus Prazeres, director-technico.

TENENTES DO DIABO

O stratospherico baile de sabbado do Grupo dos Anhangás

A "Caverna" vive em permanente reboliço. Desta vez o motivo do alvoroço é o baile do Grupo dos Anhangás, valentes escudeiros de Momo. Os estimados carnavalescos da rua Maranguape estão decididamente com o diabo no corpo. São incansaveis e suas energias se multiplicam com espantosa rapidez. De uma simples reunião nasce uma gandaia que se transforma em animadissimo baile. Assim tem sido e será sempre. Os grandes foliões não repousam sob os louros colhidos em tantos annos de gloriosa existencia, ao contrario, esses louros são apenas incentivos para novas conquistas.

Eis porque os bailes dos "baêtas" levam á "Caverna" uma selecta e numerosa concurrencia. A' frente dos Anhangás estão os mais famosos carnavalescos encabeçados por Marquesinho, Ben-Turpin, Mascate Pépó, Garfo-engole, O. Gigante, Mello das meias, Lua Nova, Cheira Cangaceiro, Esfrias, Agulha, Embaixador e outros expoentes da fuzarca. A magifica banda da Escola Militar já se tornou a musica official dos "baêtas", o que equivale a dizer, a alegria vae ser louca e contagiosa. As lindas diavolinas têm garbo em apregoar que a graça e o encanto residem na "Caverna".

Mais uma bella noitada.

Dr. Newton Motta
Medico
(Do Hospital S. Francisco e Beneficencia Hespanhola)
MOLESTIAS DAS SENHORAS — CIRURGIA — PARTOS
Consultorio: R. Leopoldina Rego, 32 (sob.)-Ramos—De 5 ás 7
Residencia: R. Professor Gabizo 198 — Tel. 8-2648

"PARA O ANNO SAE MELHOR" NÃO FARA' CARNAVAL NA RUA — UM ENCONTRO COM O SEU PRESIDENTE E OS MOTIVOS DESSA DELIBERAÇÃO

Tivemos, hontem, num feliz encontro, a opportunidade de falarmos ao folião de sete costados Carlos Martins, "Lord Casquinha", presidente do bloco carnavalesco "Para o anno sáe melhor".

— Então, "Lord Casquinha", vamos ter carnaval na rua?

— Não me fale nisso meu caro, essa questão de carnaval na rua tem dado o que fazer lá no "Para o anno sáe melhor".

— Explique-se melhor, caro "Lord".

— O caso é o seguinte. Nós temos no nosso bloco duas correntes: a "Esquerda" e a "Direita". Uma que se bate para que façamos carnaval na rua; dessa, aliás, eu faço parte, e outra que acha que devemos somente fazer o carnaval interno, devido as aperturas dos tempos bicudos que vivemos.

— Quer dizer, então...

— Quer dizer que não se fará carnaval na rua, pois, como o amigo sabe, fazer carnaval na rua é uma coisa que dá muitos aborrecimentos e dôr de cabeça, e eu, encontrando, como disse, aquella corrente com idéa de carnaval na rua, dentro da propria directoria, não cogitei mais do assumpto por falta de estimulo...

— Então, "Lord Casquinha", com o nosso pesar, o nosso adeus...

— Adeus, caro amigo. Por obsequio diga lá pelo seu valente DIARIO CARIOCA que "Para o anno sáe melhor" deixa de fazer o seu carnaval na rua pelos motivos acima expostos.

IMPONENTE BAILE A FANTASIA, AMANHA, NO CASINO BEIRA-MAR

Em homenagem á Sua Majestade Rei Momo, que desembarbará amanhã, ás 22 horas, no Caes Mauá, e será transportado triumphalmente para seu throno, no Casino Beira-Mar, realiza-se nesta casa um grandioso baile a fantasia. A' meia noite em ponto será realizada pois, o referido baile. Foi convidado para assistir os festejos, o illustre governador da cidade. Duas orchestras, obedecendo á batuta enfezada do maestro Gamberlot, executarão as musicas victoriosas do Carnaval. Muitas surpresas e innumeras bailarinas serão apresentadas pela direcção dos festejos. A empresa do Casino previne que reservam-se mesas para o Carnaval, as quaes podem ser procuradas no Casino ou na Casa Lopes Fernandes, na Avenida Central.

O baile a fantasia que amanhã se verificará no Florida, promette ser revestido de um brilho singular, não somente pelo excellente preparo artistico que está a cargo do cabaretier Rubens, como tambem pela selecta frequencia que costuma comparecer a esses festivaes. Caprichosamente ornamentado pelo scenographo O. Mendes, o qual deu ao salão um aspecto garrido e carnavalesco, não se poderá deixar de mencionar o escolhido conjunto de bellas bailarinas, que se apresentarão luxuosa e originalmente fantasiadas. O programma dessa soirée é de franca folia carnavalesca, nada deixando a desejar, havendo ainda farta distribuição de brindes. Assim, está o Florida actualmente transformado em um verdadeiro "Reino da Folia".

O SERVIÇO IRREPREENSIVEL DO HIGH LIFE CLUB

Os tradicionaes "bals-masquês" do High-Life Club, o preferido do "set" carioca que se diverte, não são apenas os mais brilhantes, luminosos e melhor organizados da cidade e do carnaval. Não são aquelles em que o publico se sente deslumbrado em seus salões e jardins maravilhosamente installados e illuminados.

E' no High-Life Club que a sociedade carnavalesca é melhor servida e lá é que a cercam das mais solicitas attenções.

Um alluvião de empregados solicitos e cortezes prestam assistencia áquelles que lhe dão a preferencia do seu comparecimento, desde a sua chegada ao palacete da rua Santo Amero.

O PRELIO DE AMANHÃ NA RUA DA RELAÇÃO

Em homenagem aos moradores do bairro, realiza-se no dia 18, grande batalha de confetti, na Av. Henrique Valladares e rua da Relação. Havera farta distribuição de premios aos blocos, cordões, automoveis mais interessantes.

Bloco "Aquaticos do Vergel" (União das Flores)

ENREDO: HISTORIA DOS MEZES

Com a apparição do Christianismo, acabou a crença nas divindades pagãs; mas, apezar disso, a memoria desses deuses vive ainda e viverá sempre em muitas fórmas e tradições. Estreitamente ligados os seus nomes aos costumes e instituições dos romanos, nomeadamente a contagem do tempo, conservamol-os, por exemplo, no nosso calendario, que procede do estabelecido por Julio Cezar. Pódem-se contar as linguas, como o arabe e o hebreu que não derivaram os nomes dos mezes dos deuses romanos.

Vamos traçar a Historia dos Mezes; e para seguil-a com agrado, vejamos o desfile triumphal do cortejo dos mezes romanos.

Primeiro apparece uma figura estranha, um deus com duas caras, um deus que olha para frente e para traz; é Jano. Era o deus dos principios e dos fins; e só nos lembramos de que o inicio do anno é a occasião de considerar o tempo que passou e de pensar, no que ha de vir, veremos quanto acertado andaram, os autores desta representação symbolica.

Segue-se no cortejo uma majestosa dama romana. E' Fébrúa, a deusa das Purificações. Celebravam-se no segundo mez do anno festas especiaes, estas festas eram da expiação, para o povo e chamavam-se, februaes.

A terceira figura é Marte, o deus da Guerra, deus este que deu o nome ao terceiro mez do anno.

Gracioso, delicado e meigo, depois de Marte apparece Abril, espalhando pela terra lindas flores. Abril é o que abre, na Europa é o mez da Primavera; e assim a quarta figura não é deus nem deusa, é um Anjo da Primavera.

Atraz de Abril, vem a deusa Maia, filha de Atlas, tinha seis irmãs, que formavam o grupo de estrellas as Pleiadas, sendo que uma dellas era invisivel, Maia a mais destacada das Pleiadas deu o nome a Maio.

Continuando vem Juno, a deusa do céo, tinha poderes superiores, e cosumava passear pelos bosques sagrados em um carro puxado por pavões.

A setima figura é um dos maiores homens que existiram: Julio Cezar, o primeiro Imperador de Roma. Quando o anno começava em Março, este mez era o quinto, e chamava-se Quintilius, Julio Cezar emendou o calendario e Quintilius foi excluido, em sua honra tomou o nome de Julio.

Depois de Julio Cezar, veiu o seu sobrinho Augusto. A principio chamava-se Octavio, governou os romanos, e estes na intenção de lhe agradar mudaram o seu nome para Augusto, é a ultima personagem desta Historia, os outros mezes apparecem disfarçados com nomes enigmaticos.

Para compreendermos o mez de setembro, é necessario recordar que o primitivo calendario começava o anno em Março, sendo portanto Setembro o setimo mez, esse numero lia-se em latim "septem", em portuguez Setembro.

Outubro, para os romanos como ainda hoje é para os povos europeus o mez da vindima e da colheita, como Setembro, Outubro tambem tomou esta denominação por ser o oitavo mez no calendario primitivo, celebravam-se neste mez, muitas festas e era costume atirar aos poços e fontes flores, como tributo ás nymphas, a quem estas festas eram consagradas.

O mez seguinte era o nono mez, e por este motivo chamava-se "November", contavam-se entre os mais importantes sobre festividades, celebravam-se neste mez os jogos plebeus, para commemorar a reconciliação de patricios plebeus e nobres.

Fecha o cortejo a ultima personagem, o mez de Dezembro com a mesma estranha denominação dos anteriores em latim "December", o decimo do antigo calendario, é habito figural-o hoje por um velho de longas barbas brancas, que traz brinquedos para as crianças, na época do natal, é Papá Noel.

ORGANIZAÇÃO DO PRESTITO — COMMISSÃO DE FRENTE: DIRECTORES TRAJADOS A RIGOR

1.ª parte

Quatro guerreiros romanos, montados em fogosos corseis,

Eunice Cabral, rainha do Bloco Aquaticos do Vergel

annunciam o desfile do cortejo triumphal e o reapparecimento da legendaria "União das Flores", ao som dos clarins.

JANO

Divindade romana, que deu o nome ao mez de janeiro; personagem com duplo rosto, fantasia de grande destaque.

Guarda de honra: guarnecem este personagem seis vistosos guerreiros de Janicula, cidade fundada por Jano.

FÉBRUA

Deusa das Purificações, a quem foi consagrado o segundo mez do anno; representação de realce, indumentaria deslumbrante, majestosa dama romana.

Completam essa fórma seis damas romanas em suas festas Februaes em honra de Fébrua; sendo esta fórma de um effeito inedito.

MARTE

Figura de guerreiro ameaçador, o grande Deus da Guerra, foi o terceiro mez consagrado a este Deus; representação vivissima, fantasia rica e de realce.

Annunciando a passagem do Deus da Guerra seguem-lhe seis luzidos guerreiros, ao toque de tubas; pyramidal fórma, feliz concepção de grande effeito.

ANJO DA PRIMAVERA

O quarto personagem deste cortejo, fugindo ao rythmo não é Deus nem Deusa, é um mimoso anjo; original numero, artistico e surpreendente.

Seguem-lhe fazendo a guarda de honra seis graciosos anjinhos.

MAIA

Deusa Maia, de quem é derivado o nome do quinto mez, foi collocada como estrella no firmamento; uma das mais surpreendentes concepções deste prestito, indumentaria fina e rica. Completam o numero as Pleiadas, cinco estrellas irmãs de Maia.

JUNO

Juno, esposa de Jupiter, o Deus dos Céus, a quem foi consagrado o mez de junho; outra fantasia de destaque e de grande effeito.

Sacerdotizas de Juno acompanham este personagem, formando a sua guarda de honra; outro numero composto de seis senhorinhas trajadas ricamente.

JULIO CEZAR

O grande imperador de Roma que emendou o calendario antigo, em honra de quem foi substituido o nome de Quintilius por Julho; fantasia de grande vista, o poderoso romano será apresentado com todos os requisitos.

Fórma a guarda de honra do poderoso imperador, soldados romanos empunhando tropheus com as insignias de Cezar.

AUGUSTO

Sobrinho de Julio Cezar, foi em sua honra denominado Agosto o oitavo mez do anno, tambem governou os romanos que o idolatravam, e procurando equiparal-o a Julio Cezar, deram mais um dia ao mez que tem o seu nome: (a razão de dois mezes seguidos com 31 dias), será uma das grandes conquistas de nosso cortejo, pela sua indumentaria, e pelo effeito conseguido.

Acompanham oito guerreiros romanos empunhando as insignias de seu patrono, em vistosos tropheus.

2.ª parte

Setembro (Para nós brasileiros o mez da Primavera..

Mez da vida e das flores, será condignamente representado pelas flores da União: a União das Flores será representada por duas portas estandartes e cinco mestres de sala, ricamente fantasiados empunhando a primeira porta estandarte o estandarte dos "Aquaticos do Vergel", finissima e habil pintura representando a Deusa Juno passeando nos bosques sagrados em seu carro puxado por pavões e a segunda porta estandarte o pendão verde e vermelho, sendo contornados em bailados classicos pelos eximios mestres salas.

OUTUBRO

Côro feminino, representado por mulheres romanas, neste mez solennizavam-se festas em consagração ás nymphas, depositando como tributo, flores nos poços e fontes. Fórma de grande effeito allegorico e original.

NOVEMBRO

Côro masculino, representado nobres e plebeus romanos que neste mez realizavam jogos e festas denominadas brumaes, solennizando a reconciliação de nobres e plebeus.

DEZEMBRO

Pápá Noel é o personagem que defende a representação deste mez, identificado no director de canto, figura tradicional, será interpretado fielmente.

Encerrando o cortejo a musica instrumental, representando os adeptos de Pápá Noel.

FIM

A pintura do estandarte foi executada pelo eximio pintor Waldemar Bandeira, sendo este seu trabalho uma verdadeira revelação.

Os trabalhos de costura pelas sras. Assumpção Agostinho e Waldivia Sibanto.

Serviços de pasta pelo conhecido artista Joaquim Costa, sendo todo este cortejo idealizado, organizado e executado pelo conhecido carnavalesco e insupperavel technico Zézé.

Rio, 14 de fevereiro de 1937 — José Ferreira Agostinho.

DISTRIBUIÇÃO DE PERSONAGENS

JANO — Pedro Ramalho.

Soldados de Janicula — Feliciano Hernandes, Jayme Raposo, Claudionor Martins, Virgilio Pinheiro, Aluizio de Almeida e F. Baptista.

FE'BRUA — Hilda Pinola.

Damas romanas (Fébruás) — Maria Duarte, Minervina Alexandre, Raphaela Herrera, Elvira Teixeira, Ivette Fernandes e Adelaide Alexandres.

MARTE — José Alves.

Soldados romanos — Eugenio Pinheiro, Arthur F. dos Santos, João Ramalho, Luiz de Oliveira, Alcides Guimarães e Alvaro Rosas.

ANJO DA PRIMAVERA — Juracy Maia.

Anjinhos — Livania Lemos, Jacyra Eiras, Maria Castilhos, Nylsa Pinola, Odnilra Silva e Olympia Pinto.

MAIA — Edwiges de Almeida.

As Pleiadas — Taigeta, Lucinda do Carmo; Asterops, Saladina Baptista; Merope, Maria Pereira; Alcyone, Cecilia Xavier e Galeno, Widelina Santos.

JUNO — Carmen Miranda.

Sacerdotizas de Juno — Amelia Ferreira, Hilda Ferreira, Herminia do Carmo, Ottilia Moreira, Jurema Guimarães e Mercedes Porto.

JULIO CEZAR — Oscar Silva.

Soldados de Cezar — Theodomiro Loureiro, Carlos Lemos, Sebastião de Oliveira, Roberto Souza, Antonio Baptista, José Candido, Leopoldo Gomes e Norival Eiras.

AUGUSTO CEZAR — Guilherme Cruz.

Soldados de Augusto — Mario Long, Benedicto de Oliveira, Orlando Raposo, José Vieira, Arthur Corrêa, Eduardo de Oliveira, José Rocha e José Gomes.

(Continúa na 11.ª pagina).

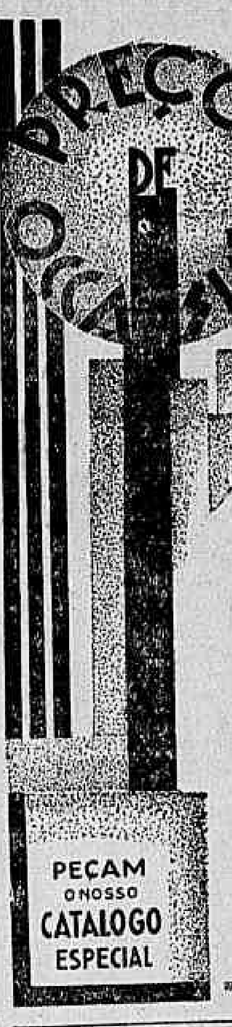

Casa Allemã

Aproveitem em tempo

AS

GRANDES VANTAGENS

QUE OFFERECE A NOSSA

Liquidação Semestral

PRAÇA FLORIANO, 23

Viação e Transportes

O Petroleo no Brasil

Na primeira quinzena do anno passado affirmámos a existencia de petroleo no Brasil e promettemos annunciar o seu apparecimento dentro dum prazo de dois mezes. Assumimos, como se pode imaginar, um compromisso muito serio com os nossos leitores, porque o assumpto é de natureza a empolgar todo paiz, mas estavamos então, como estamos agora, plenamente armados de elementos materiaes para satisfazer á promessa. Na primeira hypothese, é lamentavel que, sejamos, no mundo, os unicos a alimentar a duvida, ou os primeiros a negar as grandes reservas petroliferas accumuladas em formidaveis extensões do territorio nacional. No segundo caso, anteciparmo-nos de muitos dias a auspiciosa noticia, e já poderiamos tel-a divulgado ha mais tempo se não fôra o imprevisto dum acontecimento que aconselhou o silencio. Cessaram, porém, as causas, e já agora não é segredo, de ninguem a extracção de centenas, e mesmo milhares de barris de petroleo das jazidas de Riacho Doce, no Estado de Alagôas.

Nós não fixámos quantidade, comquanto pudessemos, de antemão, asseverar que os depositos do mineral contém stocks acima de todas as previsões, principalmente quando a perfuração attingir o lençol, cuja profundidade, segundo os resultados dos estudos que áquella data registrámos, deve aproximar-se de mil a mil e quatrocentos metros.

As sondas, como era facil de prevêr, fizeram jorrar os jactos das infiltrações, e é possivel que outras camadas não menos importantes venham a ser encontradas no trajecto até ao leito inferior da rocha, que assignalámos no mappa, então publicado.

Já nesta altura dos trabalhos de exploração, poder-se-ia, pela technica moderna, obter um manancial capaz de garantir as despesas exigidas para que a perfuratiz interesse a caudal do petroleo. Esse processo consistiria na pressão de ar para trazer á flux o liquido disperso em zona adjacente, conforme se pratica nas zonas petroliferas do Mexico e EE. UU. da A. do Norte. Só ahi estava seguro o exito da exploração, porque não se pode exigir prova mais cabal da presença da hulha liquida.

A empresa, entretanto, que ali opera, despresou esses rendimentos immediatos, para proseguir na sua avançada á caminho do veio natural.

Depois do que ahi offerecemos como documentação da existencia de petroleo no Brasil, resta-nos, agora, meditar sobre os motivos por que nós ignoramos a localização das jazidas, e tambem por que as expedições scientificas estrangeiras que percorreram o nosso interior, se dirigem ás regiões registradas nos relatorios dos Institutos de Pesquisas de varios paizes. Pesará no seu rumo, a fatalidade da coincidencia?

Mas abandonemos o terreno das conjecturas. Passemos á outra ordem de considerações, afim de se desfazer um preconceito errado, que anda por ahi travestido de fóros de legitimidade para descular o insuccesso das nossas tentativas particulares ou a negligencia dos poderes publicos.

Cria-se corpo a idéa de que as empresas de petroleo e seus derivados, estabelecidas no paiz, embaraçam os trabalhos e chegam mesmo a annullar os esforços para a exploração das jazidas.

Nunca se viu, com effeito, maior disparate nem se encontra melhor opportunidade para revelarmos a nossa ignorancia sobre as bases da industria de petroleo mundial.

Verificar-se-ia, nesse sentido, precisamente o contrario, logo que a quantidade de petroleo facilitasse o emprego de seus capitaes. Melhor do que isso. Logo que o Brasil possua uma legislação sobre minas dessa natureza, com dispositivos escudando os seus direitos contra a instabilidade das deliberações ou conveniencias occasionaes.

Esquecemos que essas empresas têm, effectivamente, a sua séde ou na Inglaterra ou na America do Norte, mas que os capitaes são particulares e que a sua acção se irradia por quasi todo o universo.

Não nos lembramos, ainda, que os governos daquellas nações não amparam o seu patrimonio, antes, lhes exigem pesados tributos, e que ellas só são responsaveis pelas perdas ou lucros dos capitaes que lhe foram confiados. Para augmentarem, pois, o volume de negocios e rendas correspondentes, não se subordinam ao sentimentalismo do patriotismo, mas sim, ás vantagens que os mercados, quaesquer que sejam, lhes offerecem.

Ainda ignoramos, a esse respeito, que o preço pelo qual vendem, entre nós, o producto, não decorre do seu monopolio da producção de petroleo, mas sim do seu fantastico apparelhamento commercial para exportal-o para qualquer parte do globo em condições difficeis para outra qualquer organização sem os mesmos formidaveis recursos mobilizados.

Existem, aqui, cinco dessas empresas. No emtanto, na America funccionam cerca de 60. As que se installaram no Brasil, afastaram aquellas da concurrencia, devido á superioridade de seus recursos, e nada mais.

Acreditamos, até, que sem a sua interferencia directa na industria de petroleo nacional, jamais poderemos alimentar a esperança de alcançar capitaes para fundal-a.

E ellas não se recusam a essa collaboração, é um facto. Apenas aguardam o instante para offerecel-a, e é uma verdade.

ALUGAR, VENDER, HYPOTHECAR, COMPRAR E ADMINISTRAR

Procure "CITA Ltda."

78 - 1.º CANDELARIA — TEL. 3-5786

BEBAM CAFE' GLOBO O MELHOR E O MAIS SABOROSO

ACADEMIA DE COMMERCIO

Fundada em 1902. Officialisada. Fiscalisada

DECANA DO ENSINO SUPERIOR DO COMMERCIO. — Aulas diurnas e nocturnas para ambos os sexos. — Exames de admissão (Janeiro). Matricula (Fevereiro). — FACULDADE DE SCIENCIAS POLITICAS E ECONOMICAS. — (Curso Superior)

Peçam prospectos - PRAÇA 15 DE NOVEMBRO . Tel.: 4-5373

O "Diario Carioca" em Nictheroy

No Governo do Estado

Acha-se em poder do commandante Ary Parreiras, interventor federal, o processo referente á reducção de direitos que pleitea a The Brazilian Hydro Electric Company.

No Juizo Civel

O dr. Oldemar Pacheco, juiz da 1ª Vara Civel, proferiu hontem os seguintes despachos:

— Mandando cumprir, no prazo de 24 horas, sob as penas da lei, um despacho proferido na fallencia de Nachi Decahe & Irmão.

— Declarando sujeitos á taxa judiciaria, os embargos de terceiro senhor e possuidor na acção possessoria movida contra a casa Globo Ltd.

— Mandando encaminhar ao curador das massas a prestação de contas de Paulino Paulo de Menezes.

— Intimando Antonio Humberto Bonelli, liquidatario da fallencia de A. Andrade & Cia., para prestar as suas contas no prazo de cinco dias, sob pena de prisão.

Na Vara Criminal

O dr. Melchiades Picanço, promotor publico, opinou pela pronuncia de Joaquim Leite e impronuncia de Santiago Francisco da Silva, accusados e processados por furto de materiaes pertencentes ao governo do Estado.

Na Instrucção Publica

A convite do director da Instrucção Publica do Estado, reunir-se-ão hoje, ás 13 horas, no gabinete daquelle titular, os directores dos grupos escolares da capital.

COLLEGIO BRASIL, NICTHEROY

Exame de Habilitação na 3ª serie

Resultados — 1ª turma — Nelson Luiz Ferreira, approvado com media 70; Celso Barcellos, com 79; José de Almeida Brito, com 75; José Alexandre Bezerra, com 75; George Robert Phillips, com 61; Bernardino Bruno, com 74; André Adrian Calheira, com 60; Maria Victoria Balthazar da Silveira, com 73; Carlos Duarte Villela, com 64; João Guimarães, com 66; Pedro Ribeiro de Lima, com 78; Leonardo José Fernandes, com 72; Jorge de Oliveira Guimarães, com 63; Eugenio dos Santos Pereira, com 55, e Agostinho Olavo Rodrigues, com 85.

Reprovados, 5.

Turma B — Mario Augusto Diniz Junqueira, approvado com media 60; Israel Untermann, com 56; Augusto Nogueira, com 56; Herminio de Souza, com 75; Jayme de Azevedo Carneiro, com 60; Lucincredo Soares de Araujo, com 53; Sabino Rinelli de Almeida, com 53; Edgard José Adriano, com 60; Ivo Nascentes Castello Branco, com 56; Maurilio Augusto Lefevre Filho, 64; Obstacio José Ruiz, com 50.

Reprovados 9.

Turma C — Guiomar Silveira, approvada com media 97; Jayme Muniz de Aragão Gomes Daquer, com 60; Sebastião Ferreira Tatagiba, com 50; Adolpho Block, com 56; Helio de Lourdes Benzi, com 60; Wenceslau Gardini, 61; Thales A. Corrêa, com 60; Alfredo Meyer, com 61; Elba de Lourdes Barros, com 65; Eponina Brites Coutinho, 52.

Reprovados 10.

Nota — Dos reprovados acima, uns não preencheram a 1ª condição do art. 8, do decreto 22.167 de 5 de dezembro de 1932 e outros a 1ª e 2ª condições.

A secretaria do collegio que funcciona diariamente das 8 ás 17 horas prestará informações aos interessados.

NOTICIARIO

O CHEFE DE POLICIA EXCURSIONOU

Afim de inspeccionar as delegacias regionaes de Barra do Pirahy, Nova Iguassu' e Petropolis, seguiu, hontem, em excursão aos citados municipios, o chefe de Policia do Estado.

O IMPOSTO DO SAL EM CABO FRIO

Os impostos de consumo e addicional sobre esse producto, proveniente daquelle municipio fluminense, renderam a somma de 2:221$300 na semana finda.

O CONSELHO ECONOMICO DO ESTADO VAE REUNIR-SE

Na vindoura segunda-feira, ás 14 horas, em uma das dependencias da Assembléa Legislativa, reunir-se-á o Conselho Economico, afim de proseguir na discussão sobre o ante-projecto de criação da Junta Commercial do Estado.

FOI CENSURAD O SECRETARIO DE POLICIA

O chefe de policia assignou acto censurando, o sr. Francisco [illegible] Lino da Costa, por haver desautorizadamente dado á publicidade, certo edital, que continha nomes de pessoas convidadas a prestação de contas por recebimentos de quantias quando muitas dellas já tinham se desobrigado de tal responsabilidade.

Esse impensado gesto do referido funccionario, provocou, como era natural, energicos protestos dos interessados.

COM O DEDO ESMAGADO...

Por ter sido victima de esmagamento do dedo annular da mão esquerda, foi medicado no Prompto Soccorro, o menor José, filho de Jacomo Calori, de 14 annos e residente á rua Visconde Uruguay, 485.

José soffreu o accidente em sua propria residencia.

AOS DIRECTORES DE COLLEGIOS

Academico de medicina, com solido conhecimento de diversas materias, offerece-se para leccionar. Carta para R. Moreira, na "gerencia" deste jornal.

Indicador Profissional

Dr. Alvaro Moutinho
Doenças dos rins, bexiga, prostata, etc. Cura rapida, sem dôr da GONORRHE'A aguda ou chronica e suas complicações no homem e na mulher, prostatites, cistites, orchites, inflammações do utero, ovarios, etc. Tratamento pela electrcidade. Diathermia. Darsonvalização. Ozonothermia. Estreitamento da Urethra IMPOTENCIA
11 ás 18 — Buenos Aires, 77-4º. Consultas para operarios e empregados no commercio a preços reduzidos: 18 ás 19.

Clinica Medico-cirurgica
DR. AMERICO CAPARICA
Consultorio: Rua Visconde do Rio Branco, 31 (sobrado)
DIARIAMENTE DAS 3 A'S 7 HORAS.
Telephone: 2-2949
Residencia — Rua Riachuelo, 56. Telephone: 2-7804

Advogado ROBERTO LYRA
PATROCINIO DE CAUSAS MEDIANTE CONTRATO.
Ed. "Jornal do Commercio", 1º S. 106 — 4-5982 — 16 ás 19.

HEMORRHOIDAS cura radical sem dôr e sem operação. Doenças ano-rectaes. Vias urinarias.
Dr. Joaquim de Oliveira
Rua Visconde do Rio Branco, 31-1º andar (elevador) diariamente das 4 1/2 em deante. Tel. 2-2949.

Dr. Water B. Moreira
Molestias de utero, ovarios, partos e operações.
RES.: FERREIRA DE ANDRADE, 42 — Tel. 9-2460.
CONS.: ARCHIAS CORDEIRO. Numeros 198-sob.

Dr. Baptista de Paula
DENTISTA
Rua da Carioca, 64 andar.

Theodoro Arthou
ADVOGADO
Rosario, 102-1º — 3-3810

Clinica Veterinaria
Dr. W von FRETZ
Phr. Leme. Tels.: 7-2352 e 9-3874.

DR. MALTA DA COSTA
Fone: 2-3047.
Analyses medicas e vacinas autogenas — R. Ourives, 515º andar —

DR. JORGE PEREIRA
Assistente do Serviço de Cirurgia geral do Hospital São Francisco de Assis — Cirurgio da Caixa da Light.
Cirurgia em geral, gastro-enterologica. Cons.: Assembléa: 67, 2º — segundas, quartas e sextas das 2 ás 4 horas — Telep. 2-7539.
Res.: Paysandu', 28—Telep.: 5-2983

Dr. Oswaldo Barbosa
PROF. DE CLINICA MEDICA DA FACULDADE DE MEDICINA DO PARA'
Doenças do figado, estomago, pulmões e coração.
Installações completas de electricidade medica, raios X, alta frequencia, banhos hydro-electricos e de luz, raios, infravermelhos e ultra-violetas.
EXAMES DE LABORATORIO.
CONSULTORIO: 7 de Setembro 135, 3º andar — 2-0598.
RESIDENCIA: Rua Paulino Fernandes, 82 — Botafogo, 6-2231.

Dr. Oliveira Botelho:
Tratamento pela vaccina do proprio sangue do doente — tuberculose, asthma, diabete, papo, certas cegueiras, molestias da pelle, etc. — 163, General Polydoro — 9 ás 11 — Tel.: 6-0575.

CASA DE SAUDE
DA ASSOCIAÇÃO DOS CONSTRUCTORES CIVIS
R. do Senado n. 213 — Tel. 2-0964
Director Dr. Julio Pinto Brandão. Cirurgia em geral, especialmente cirurgia do ventre e vias urinarias, fracturas e apparelhos. Aberta á clinica de todos os senhores medicos.
RAIOS X
A CARGO DOS DRS.: VICTOR E PAULO CORTES.
PREÇOS MODICOS

Dr. Fernando Paulino
Cirurgia — Vias urinarias
Assembléa, 70-1º — Diariamente de 3 ás 5. — T. 2-5263. — Sanatorio S. Geraldo, 5 ás 7. — T. 6-0155.

DR. A. SATTAMINI ROOSENBOOM
Do serviço de cirurgia e vias urinarias do Hospital São Francisco de Assis — Urologista da Caixa da Light.
Resid.: — RUA COPACABANA, 106 — Telephone 7-3211.
Consultorio: ASSEMBLE'A, 67-2º. and. — Telep. 2-7539 — 2 ás 4.

CASA DE SAUDE SÃO SEBASTIÃO
160 — RUA BENTO LISBOA — 160
Telephones: 5-4001 — 5-4002.
DIARIAS DESDE 15$000
Situada no local mais aprazivel desta cidade. Aberta á clinica de todos os srs. medicos.
OPERAÇÕES E PARTOS
REGIMENS ALIMENTARES.
Duchas, Raio X
Medico: dr. Cincinato Simões Corrêa — Director: Luiz Simões Corrêa.

O. Goulart Monteiro
ADVOGADO
RUA QUITANDA, 59-3º—T. 4-1046.

Só para homens
Sapatos de chromo a ponto de pneu, durabilidade garantida no minimo por 6 mezes a 15$. SENADOR POMPEU, 154. Pedidos, pelo Correio, a Izabel Soler, mais 2$500.

Vianna Irmão & Cia.
RUA PEDRO 1.º, 28 E 30, convidam os Srs. mutuarios das cautelas seguintes, a vir receber os respectivos saldos do leilão de 6 de fevereiro de 1933:
300756 — 300796 — 300855 —
300942 — 301022 — 301047 —
301183 — 301288 — 301344 —
296941 — 297616 — 298716 —
299221 — 299674 — 287382

LEITE de BELLEZA
"LIRIO do AMOR"
COMBATE EFFICAZMENTE AS RUGAS
REJUVENESCE E BRANQUEIA A PELLE
Ultima creação de exito em perfumaria
A' VENDA EM TODO O BRASIL

ACADEMIA SCIENTIFICA DE BELLEZA
AV. RIO BRANCO, 134-1.º e R. 7 DE SETEMBRO, 166.
Unhas ou sobrancelhas, 5$
Córte de cabello de luxo, 4$

Theatro Carlos Gomes
Empresa Paschoal Segreto
Hoje — A's 8.15 e ás 10.15 horas. — Hoje
grande festival dos engraçadissimos actores OSCARITO BRENNIER e HENRIQUE CHAVE, apresentando-se em ULTIMA SEMANA DA TEMPORADA o primeiro acto da revista carnavalesca,
"P'RA MIM CHEGA!"
da parceria Jardel-Iglezias e mais um SUPREENDENTE ACTO VARIADO com o concurso do barrista PANTOJA, dos gladiadores LECONTE BROTHER'S, do humorista CATALANO, do folklorista PETRA DE BARROS, etc.
—::—
"Dois minutos em Hollywood", charge espirituosissima por Oscarito & Chaves.

Casa do Caboclo
Emp. Paschoal Segreto.
Direcção de DUQUE
Hoje — A's 4 — 7.45 — 9.15 e 10 1/2 horas.
Ultimos dias da revista regional:
"Salada de Caboclo"
Formidavel successo do quadro "QUANDO EU MORRER"

Quem Paga o Pato?

O BRODIO DE DEPOIS DE AMANHA EM HOMENAGEM AO SR. JOAQUIM PINHEIRO

Os aguerridos foliões de Parada de Lucas, que cerraram fileiras em torno do pavilhão do blóco "Quem Paga o Pato?", realizam no primeiro domingo, uma formidavel festa mastigo, dansante, cujo agape consiste numa succulenta feijoada, que dedicada ao sr. Joaquim Pinheiro.

A julgar pela estima de que gozam os foliões da rua Major Cordovil, o Manoel Azeredo e o "Pimpinho", não terão mãos a medir na distribuição a macacada.

O Major Barata Não Vem ao Rio

BELEM, 16 (A. B.) — O major solicitação do Governo Proventor federal no Pará, nos autorizou a declarar que não cogita nem cogitou de partir com destino ao Rio de Janeiro, ou de enviar á capital da Republica qualquer dessas iniciativas por solicitação do Gogerno Provisorio.

Essa declaração vem a proposito dos boatos divulgados na imprensa de que o interventor paraense partiria para a capital federal a convite do sr. Getulio Vargas, afim de tomar parte em uma conferencia de interventores.

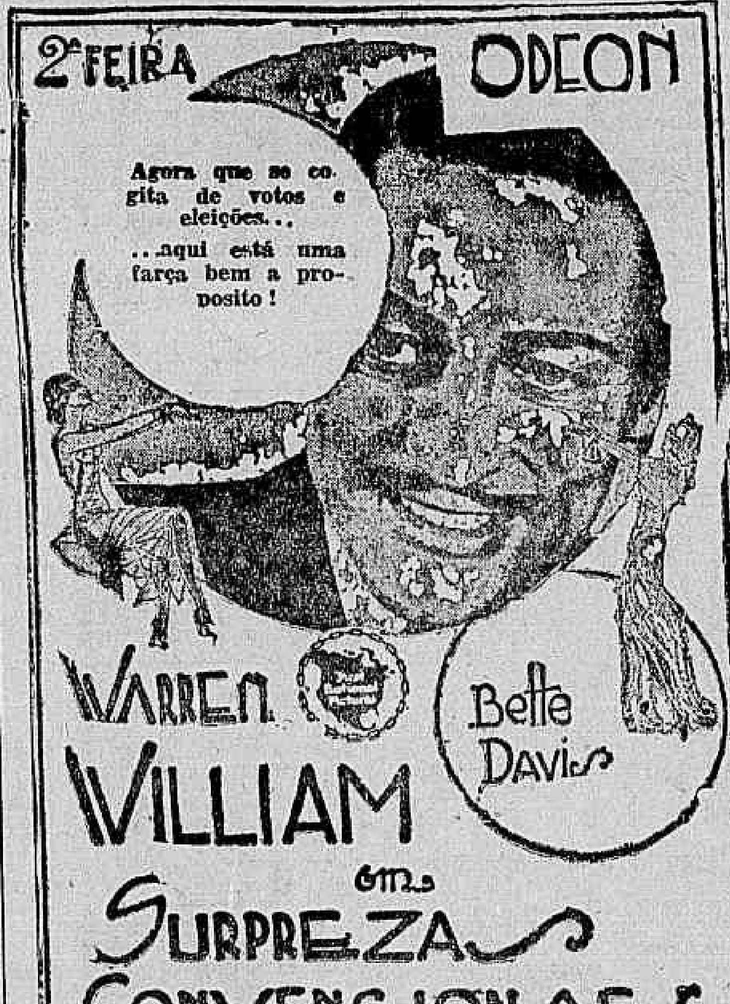

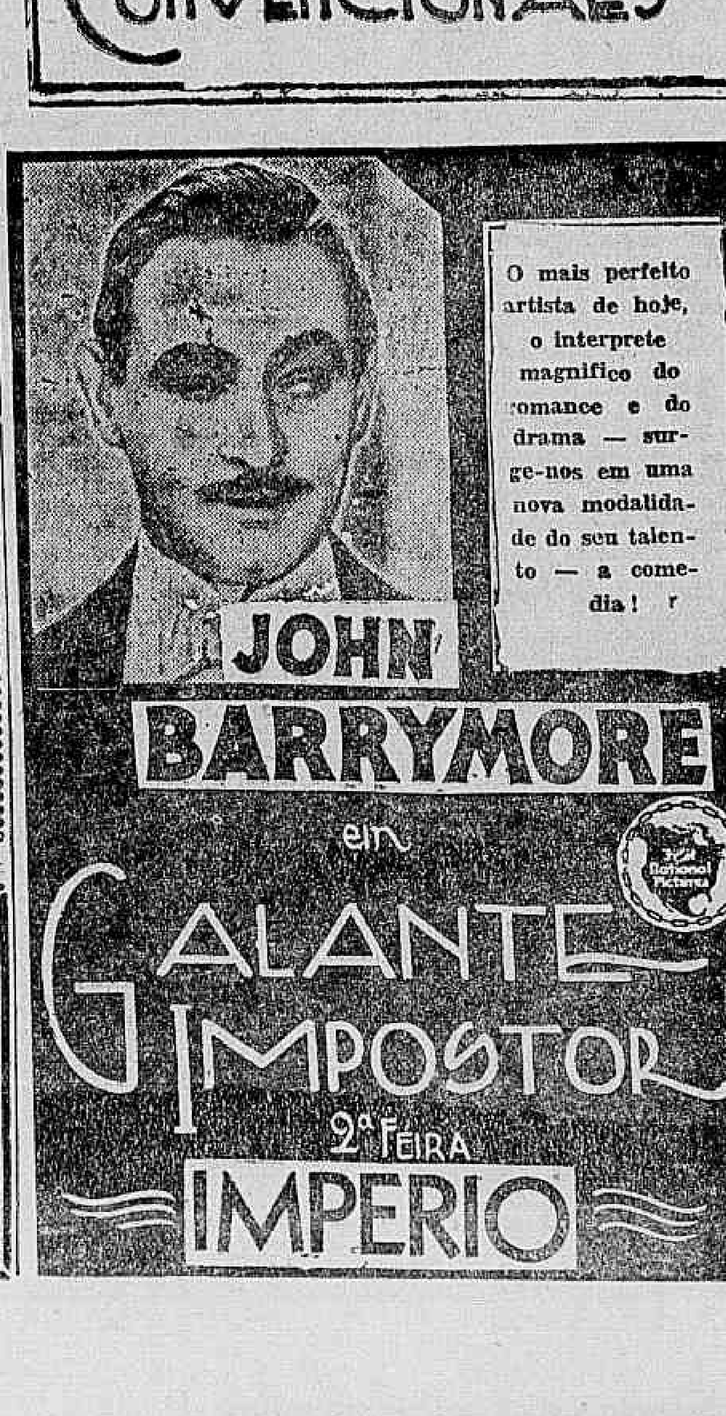

Os Paredros do Foot-Ball Mineiro Iniciam No Momento Os Primeiros Passos Para A Implantação Do Profissionalismo Nas "Alterosas"

FOOT-BALL

Diario Carioca, orgão official do Sport Club Victoria

"Thomazinho, 14 de fevereiro de 1933 — Illmo. sr. director do DIARIO CARIOCA — Cordeaes saudações.

Tendo sido deliberado em nossa ultima reunião a escolha de um jornal para orgão official do club, foi unanimemente designado o nome do vosso amavel e conceituado jornal, que muito se interessa pelo desenvolvimento dos pequenos clubs.

Scientes de que vv. ss. se dignem aceitar o nosso pedido, pelo que desde já agradecemos.

Somos com estima e consideração de vs. ss. amigos attentos — Pela directoria — Juvino Alves, 2º secretario".

C. R. Flamengo

OS BAILES DE CARNAVAL DO CLUB DE REGATAS DO FLAMENGO

Uma das notas de maior realce do proximo Carnaval, serão os majestosos bailes que a esforçada directoria do Club de Regatas do Flamengo offerecerá este anno, aos seus numerosos associados e familias.

A primeira que terá logar na noite de quinta-feira, 23, está despertando um interesse fóra do vulgar, dada a fama tradicional de que gosam as festas carnavalescas rubro-negras, na elegante sociedade que as frequentam.

O local escolhido não podia ser melhor e a directoria do Flamengo foi muito feliz na escolha que fez da séde do Automovel Club do Brasil.

Dirigirá as dansas a celebre "Jazz Columbia", que se apresentará com o seu conjunto completo.

O restaurante local, fornecerá a ceia em mesas elegantemente dispostas nos tres salões.

Mil surprezas serão apresentadas nessa memoravel noite de Carnaval, ás quaes deixarão gratas recordações.

Será exigido o traje de rigor ou fantasia para as damas e cavalheiros, não sendo permittidas fantasias ligeiras, já conhecidas popularmente.

Os senhores associados devem desde já, obter a posse das poucas mesas que restam.

Associação Athletica Portugueza

O GRANDE BAILE A FANTASIA

Conforme amplamente temos annunciado, continuam com grande enthusiasmo os preparativos para o grandioso baile a fantasia que a directoria da A. A. Portugueza levará a termo hoje, dia 18, nos amplos salões desta sympathica Associação.

A séde social será ornamentada e illuminada por competentes profissionaes e as dansas serão animadas das 22 horas até ás 4 da madrugada pelo brilhante conjunto "Yankee".

Desta encantadora festa, será distribuido a todos uma recordação inegualavel, pois, será caprichosamente ornamentado o rink de basket-ball no qual deve ser realizada formidavel batalha de confetti e lança-perfume.

A directoria previne aos seus associados o maximo rigor nas fantasias, assim como tambem fará distribuir lança-perfume e confetti na séde.

A commissão de porta vedará a entrada a quem julgar conveniente, e pede a não ser fantasias decentes, de preferencia traje branco, podendo usar camisa sportmann.

Os foliões Costinha e Tavelra, pediram consentimento á directoria para dar entrada a um bloco composto de 100 associados e senhorinhas, para abrilhantar a grande batalha de confetti, o "Bloco dos Ricos", formado pelos associados terá como membros da commissão de frente, os carnavalescos Coelho e Cardoso.

Domingos embarcou

Domingos, a "interrogação" desfeita

Emquanto a maioria dos nossos circulos sportivos tinha como certa a inclusão de Domingos no quadro de profissionaes do Vasco, abordando "el zaguero", desvendamos que era inverídica essa base.

Domingos Antonio não tinha resolvido ainda nada sobre a sua provavel situação de profissional.

Nem o exterior, nem o Brasil mesmo, tinha merecido a sua attenção.

O tinir da "plata", porém, deveria seduzir o nosso crack, conforme dissemos.

Hontem, tivemos a certeza da palestra que mantivemos com Domingos.

Dando uma "rasteira sportiva" de grande mestre, Domingos embarcou para o Uruguay, deixando os sportistas cariocas a "verem navios".

O "Darro" a estas horas ruma ao Uruguay, conduzindo em seu bojo o maior zagueiro sul-americano.

Delle só nos ficam a lembrança das victorias do combinado brasileiro, a "Copa Rio Branco" e a saudação que se vê abaixo feita por intermedio de um collega por Domingos, ao povo carioca:

"Ao deixar a minha cidade, onde colhi as maiores glorias da minha carreira sportiva, glorias que representam tudo quanto eu poderia aspirar e que nenhuma outra suplantará, no sport, nem mesmo as que a minha nova condição vem de apontar, quero que "Jornal dos Sports" seja o interprete das minhas despedidas — do meu grande e saudoso abraço — a toda a torcida carioca, que sempre me distinguiu e incentivou com o seu applauso. Parto para o Uruguay, mas terei sempre commigo, presente, a lembrança do povo e dos meus amigos do Rio de Janeiro. — (a.) Domingos Antonio".

Campeonato dos Chauffeurs

OS TRES ENCONTROS DO PROXIMO DOMINGO

A proxima rodada do campeonato metropolitano de chauffeurs, como as anteriores, está sendo aguardada com grande interesse.

A realização de tres partidas equilibradas, duas das quaes de grande importancia, torna explicavel essa perspectiva.

Os tres jogos serão realizados no campo do Fundição Nacional.

O PRIMEIRO JOGO

A tarde sportiva, de domingo, terá inicio ás 14 horas, com o encontro entre o Esplanada do Senado e os Volantes de Botafogo.

E' uma partida que promette e será disputada entre duas turmas cohesas e em boa fórma.

O SEGUNDO JOGO

A's 15,10, será iniciado o segundo encontro que deverá ser optimo.

Serão contendores o Praça da Bandeira e o Praça da Republica. e

O TERCEIRO JOGO

O invencivel leader da tabella — Volantes Cariocas, — vae bater-se com o Volantes de Madureira. Partida sensacional, terá inicio ás 16,20.

Os dois teams se encontram em optimas condições.

AMNISTIA NO VOLANTES CARIOCAS

Em virtude de encontrarem-se em atrazo de mensalidades muitos associados do Volantes Cariocas, a assembléa geral desse club, reunida em 13 do corrente p. p., deliberou conceder amnistia a todos os socios nessas condições, que, para terem sua situação legalizada com o club, deverão pagar apenas as quotas de janeiro e fevereiro deste anno.

S. C. Castello

Do S. C. Castello, participam-nos que por motivo da enfermidade do ex-presidente que devia ser homenageado ainda este mez, fica transferido para o proximo dia 11 de março vindouro, a referida solennidade.

Essa resolução foi tomada na ultima reunião de directoria, que no decorrer dos trabalhos elliminou de seu quadro social o sr. Rudy de Souza Pinto.

ATHLETISMO

No Gymnasio Vera Cruz

Na praça de sports do Gymnasio Vera Cruz foi realizado hontem um ensaio de salto em altura, que esteve muito animado e que reuniu a seguinte escala: 1º Menusier, 1m73; 2º, Edman, 1m65; 3º, Levy, 1m65; 4º, Camillo, 1m59, Borelli 1m55; 6º, Moacyr, 1m52; 7º, Monclar, 1m.58.

O 1º resultado é pertencente a um quintannista deste educandario deixou enthusiasmados todos os assistentes que não pouparam applausos ao resultado obtido por elle neste treino.

VOLLEY-BALL

Realizou-se hontem no Gymnasio Vera Cruz uma animada pugna de Volley-Ball em que tomaram parte os seguintes teames:

Azul — Djalma, Rolando, Alvaro, Luiz, Auro e Armando.

Team Branco — Adhemar, Collim, Gabriel, Moraes, Custodio e Macedo.

Desde o inicio do embate o team Azul demonstrou superioridade, porém não conseguiu dominar completamente o Branco, pois este no 2º set se impoz com galhardia, permittindo que o Azul triumphasse sómente pelo escore de 30 x 25.

Mme Carvalho

(Collaboradora da Secção de Modas do "Diario Carioca" e da Noite Illustrada)

Directora do LYCEU IMPERIO, o mais completo CURSO THEORICO E PRATICO DE COSTURA.

O unico onde a alumna aprende a theoria do corte ao mesmo tempo que confecciona seus vestidos ou de suas proprias freguezas.

Perfeição e Originalidade

LYCEU IMPERIO

— modernamente installado á TRAVESSA DE SÃO FRANCISCO N.º 9 2º ANDAR — SALA 1 ELEVADORES

BOX

Louis Reix

Encontra-se entre nós o boxeur francez Louis Reix.

Reix, que pertence a classe dos meios-médios procede de Portugal onde susteve alguns combates em que patenteou as suas qualidades de esmurrador.

Na palestra que entreteve comnosco Reix disse alimentar a esperança de combater aqui no Rio, enfrentando os valores que possuimos em sua categoria.

Ao par das marcas que patenteiam a combatibilidade de que é dotado, Reix demonstrou ainda possuir uma qualidade incommum nos boxeadores — a modestia.

O nosso visitante após alguns momentos de agradavel palestra retirou-se fazendo sentir mais uma vez os propositos de que se acha possuido.

NATAÇÃO

Fluminense F. Club

Amanhã á noite, na piscina do Fluminense F. Club, terá logar a 3ª e ultima competição de seu torneio interno.

Para as provas a serem disputadas alli, encontram-se abertas as inscripções na thesouraria.

REMO

Club de Natação e Regatas

O Club de Natação e Regatas promoverá, no dia 19 de março vindouro, a sua regata intima.

O programma que se desenrolará nas aguas fronteiriças á sua séde está asim organizado:

1º pareo — Yoles a 2 — Estreantes.

2º pareo — Yoles a 4 — Principiantes.

3º pareo — Canóe — Estreantes e principiantes.

4º pareo — Yoles a 4 — Estreantes.

5º pareo — Gig a 4 — Novissimos.

6º — Yoles a 2 — Principiantes (patrão infantil).

7º pareo — Yoles a 8 — Estreantes.

8º pareo — Gig a 2 — Novissimos (patrão infantil).

9º pareo — Gig a 2 — Qualquer classe.

Como premio, serão offerecidas aos vencedores em primeiro e segundo logar medalhas de prata e bronze respectivamente, as quaes serão entregues no mesmo dia, no decorrer de uma festa organizada para este fim.

BASKET-BALL

Feriu-se no Gymnasio Vera Cruz, na tarde de hontem uma interessante pugna de Basket-Ball, da qual participaram os seguintes fives:

Azul — Camillo, 28, Monclar, Romeu e Levy (depois Menusier).

Branco — Guerra, Miguel, Alvinho, Levy II, Osny.

Muito equilibrada em todo o seu desfecho, tornou difficil prognosticar-se o resultado deste embate.

No 1º tempo os dois teams dividiram o numero de pontos, 11 x 11.

No 2º tempo a victoria premiou os esforços empregados pelos basketballers "azues", que aninharam 4 vezes a pelota emquanto os "brancos" só conseguiram mais dois pontos.

Azues 19 x 13.

S. C. Juiz de Fóra

Desse forte conjunto sportivo mineiro, recebemos a communicação que se segue:

"Exmo. Sr. Redactor Sportivo do DIARIO CARIOCA" — Rio de Janeiro.

Pela presente, tenho o prazer de communicar a v. ex. que, em assembléa geral realizada a 31 de dezembro de 1932, foi eleita a seguinte directoria para o exercicio de 1933, cuja posse se realizou a 16 de janeiro p. passado:

Presidente, dr. Pedro Vieira Mendes; 1º vice, dr. Francisco de Paula Alves; 2º vice, dr. Antonio Procopio Teixeira; secretario geral, Reynaldo Madeira de Ley; 1º secretario, Fernando de Paiva Mattos; 2º secretario, Geraldo Campos; Thesoureiro Geral, Joaquim Fernandes Rosas; 1º thesoureiro, Geraldo Andrade; 2º thesoureiro, Arthur Marques; 1º procurador, Guilherme Hannickel; Director Geral de Sports, Photophysio de Souza Pinto; Directores de Sports: Sisypho Tavares, Sylvio Gomes, Cesario Brandi, dr. Lourival Antunes, Americo Chelini e tenente Moacyr Tavares do Carmo. Conselho Fiscal: Romeu Arcuri, Paulo Rocha, dr. Ormando Maia, Henrique Young e Alfredo R. Costa.

Com o intuito de continuar a cultivar as relações de amizade até então indissoluveis, subscrevo-me attenciosamente. — Pelo Sport Club Juiz de Fóra, Reynaldo Madeira de Ley, secretario geral".

Será rezada, no dia 21, a missa de 7.º dia, por alma do grande Antonio Sobral (Sotta)

No proximo dia 21, será rezada na matriz de S. João Baptista da Lagôa a missa de 7º dia por alma do grande folião e um dos incentivadores do carnaval carioca, Antonio Sobral, o pranteado "Sotta".

O acto religioso terá logar ás 9 horas.

DIARIO CARIOCA, associando-se a este acto de religião, far-se-á representar por um dos seus redactores

ADVOGADO EM S. PAULO

Dr. PEDRO FRAGA

Causas civeis, commerciaes e criminaes — PRAÇA DA SE', 34-1.º andar. Tel. 2-3235

TURF

Seguirá amanhã para S. Paulo o jockey José Salfate

Afim de montar a egua L'Atlantique, no premio "Taça Mappin & Webb", prova maxima da corrida de domingo, no Hippodromo da Moóca, seguirá amanhã, á noite para a capital paulista o jockey José Salfate monta official da Coudelaria Paula Machado.

Alem da filha de Dark Legend, que disputará aquelle classico em competencia com Haya, Larrain, Kobelik, Jequitibá e Fandor, o profissional chileno deverá pilotar tambem o potro Zank, na primeira prova reservada aos productos da nova geração.

As estatisticas da temporada

Relação dos jockeys victoriosos nesta temporada, com o numero de montarias, victorias, collocações e importancias de premios levantados:

1 P. Freitas, 46 m. 13 v. 9 s. 4 t.	56:150$
2 O. Coutinho, ap. 41 m. 7 v. 8 s. 7 t.	35:800$
3 C. Fernandez, 33 m. 6 1/2 v. 6s. 6 t.	33:700$
4 J. Canales, 31 m. 5 v. 7 s. 4 t.	27:050$
5 J. Mesquita, 32 m. 5 v. 7 s. 6 t.	26:100$
6 C. Pereira, ap. 27 m. 6 v. 2 s. 5 t.	24:650$
7 W. Andrade, ap. 23 m. 6 v. 4 s. 2 t.	23:050$
8 T. Souza, 22 m. 4 v. 2 s. 2 t.	18$050$
9 A. Rosa, 27 m. 4 v. 4 s. 1 t.	18:000$
10 A. Henriques, 10 m. 2v. 2s. 2 t.	11:250$
11 G. Costa, ap. 29 m. 4 s. 6 t.	10:950$
12 M. Medina, ap. 14 m. 3 v. 1 s.	10:600$
13 I. Spiegel, ap. 21 m. 2 v. 4 s. 3 t.	9:100$
14 D. Suarez, 17 m. 1 v. 2 s. 5 t.	7:850$
15 J. Salfate, 6 m. 2 v. 2 t.	7:400$
16 W. Lima, 13 m. 1 v. 5 s. 2 t.	7:300$
17 L. Souza, 17 m. 1 v. 5 s. 2 t.	7:000$
19 F. Mendes, 8 m. 1 1/2 v. 1 s.	6:800$
18 B. Garrido, 8 m. 2 v.	7:000$
20 G. Feijó, ap. 7 m. 2 v. 2 t.	6:400$
21 J. Santos, ap. 8 m. 1 v. 1 s.	4:800$
22 C. Gomez, 8 m. 1 v. 3 t.	4:600$
23 A. Castillos, ap. 6 m. 1 v. 1 s. 1 t.	3:950$
24 O. Morgado, ap. 3 m. 1 v.	3:000$

Abreviaturas: ap.) aprendiz; m) montarias; v.) victorias; s.) segundos e t) terceiros.

Na reunião de depois de amanhã, no Hippodromo da Moóca, estrearão os primeiros productos da nova geração

Disputando o premio "Initium", no percurso de 800 metros e com a dotação de 4:000$, vão fazer a sua estréa nas pistas na corrida de depois de amanhã no Hippodromo Paulistano, os seguintes productos de dois annos:

DUCATO masc., alazão, nascido em 29 de agosto de 1930, no Haras Piahy, filho de Almofadinha e Fortuna III, de criação do sr. Daniel Lazzareschi.

JANOTA, masc., castanho, nascido em 13 agosto de 1930, no Haras Piracicaba, filho de Miau e Crise, de criação do sr. Rodolpho de Lara Campos.

ORLEANS, masc., castanho, nascido em 9 de outubro de 1930, no Haras Santa Cruz, filho de Gloria Victis e Alcantara III, de criação do sr. Theotonio de Lara Campos.

ZANK, masc., castanho, nascido em 23 de setembro de 1930, no Haras S. José, filho de Sin Rumbo e Tangled Gold, de criação do sr. Linneu de Paula Machado.

CLINICA DE VIAS URINARIAS

Dr. Samuel Kanitz

Membro da Sociedade de Urologia da Allemanha, ex-assistente dos professores Lichtemberg, Lewin, Joseph de Berlim e Haslinger de Vienna. Especialista: em doenças dos Rins, Bexiga, Prostata, Urethra, Doenças de Senhoras, Diathermia, Ultra Violetas. Consultorio: 7 de Setembro, 42, sob., das 13 ás 17 horas. Phone: 4-4493.

CARNAVAL DE 1933

AVISO IMPORTANTE

Já chegaram as afamadas serpentinas e confettis pernambucanos e os lança-perfumes "Colombia", para serem distribuidos com exclusividade pelo Bazar Villaça, Rua Frei Caneca n. 126 e no seu deposito á Avenida Thomé de Souza n.º 24. Concede-se vantajosos descontos, aos revendedores.

PARA CAMBIO — moedas, cheques, letras de exportação; Titulos — no Rio, em S. Paulo, Santos e em Minas Geraes; Café, em geral e informações Financeiras e Estatisticas.

PROCURE "C. I. T. A."

RUA DA CANDELARIA, 78 — TEL.: 3-3861

INFORMAÇÕES FINANCEIRAS E COMMERCIAES

CAMBIO

O mercado cambial não teve, hontem, expressão favoravel. O seu movimento, além das restricções habituaes, esteve sujeito a uma restricção de caracter geral, que está dando maior atrazo á liquidação dos vencimentos. O Banco do Brasil, na abertura declarou, as seguintes taxas de venda e compra:

PARA SAQUES

	A vista
Londres	45$578
Paris	$536
Zurich	2$640
Hamburgo	3$254
Milão	$698
Lisboa	$426
Madrid	1$123
Bruxellas	1$807
Nova York	13$300
Buenos Aires	3-524
Montevidéo	6$500
	A 90 d|v
Londres	45$170

PARA COMPRAS

	A 90 d|v
Libra	44$270
Dollar	13$090
Franco	$505
Lira	$658
Marco	3$040
	A vista
Libra	44$670
Dollar	13$040
Franco	$511
Marco	3$100
	Cabo
Lira	$667
Franco	$511
Libra	44$870
Dollar	13$090

O vale ouro foi cotado á 7$264.

NO FECHAMENTO

PARA SAQUES

	A vista
Londres	45$714
Paris	$536
Zurich	2$640
Hamburgo	3$254
Milão	$698
Lisboa	$127
Madrid	1$123
Bruxellas	1$807
Nova York	13$300
Buenos Aires	3$300
Montevidéo	6$500
	A' 90 d|v
Libra	45$290

PARA COMPRAS

	A' 90 d|v
Libra	44$410
Dollar	13$090
Franco	$505
Lira	$658
Marco	3$040
	A' vista
Libra	44$810
Dollar	13$040
Franco	$511
Lira	$667
Marco	3$100

	Cabo
Libra	45$810
Dollar	13$090

O vale ouro por 7$, foi cotado á 7$264.

CAMARA SYNDICAL DOS CORRETORES

Curso official do cambio e moedas metallicas

Praças	90 d|v
S|Londres	45$243.064
	5 39	123
Praças	A vista
S|Londres	46$645.359
	5 33	128
S|Paris	$536
S|Italia	$698
S|Allemanha	3$254
S|Portugal	$429
S|Belgica (papel)	..
S|Belgica (ouro)	1$909
S|Hespanha	1$123
S|Suissa	2$640
S|Suecia	..
S|Noruega	..
S|Dinamarca	..
S|Syria e Palestina	..
S|Tcheco Slovaquia	$410
S|Nova York	13$300
S|Montevidéo	6$506
S|B. Aires (peso papel)	3$524
S|B. Aires (peso ouro)	..
S|Hollanda (florim)	5$501
S|Japão (yen)	3$012
S|Rumania	..
S|Austria	..
S|Canadá	11$500
S|Chile	..
Vales ouro por 1$	7$264

MOEDAS

Libra esterlina (papel)	73$000
Dollar (papel)	21$500
Escudo (papel)	$630

ABERTURA DO CAMBIO EM LONDRES

	A' vista
Londres S|N. York p. L.	3,42.87
S|Genova por L.	67,10
S|Madrid por P.	41.75
S|Paris por F.	87.55
S|Lisboa por E.	110.00
S|Berlim por M.	14.41
S|Amsterdam por FL.	8.53
S|Berne por F.	17.78
S|Bruxellas por F. B.	24.59

NO FECHAMENTO

	A' vista
Londres S|N. York p. L.	3.43.75
S|Genova por L.	67.20
S|Madrid por P.	41.75
S|Paris por F.	87.35
S|Lisboa por E.	110.00
S|Berlim	14.45
S|Amsterdam por FL.	8.56
S|Berne	..
S|Berl epor F.	17.80
S|Bruxellas por F. B.	24.60

Que Deseja Lêr No Seu Jornal?

Commercio e Industria - Agricultura - Esportes - Sciencias e Artes?

SEJA qual fôr o assumpto que lhe interesse, V. S. o encontrará sempre no "O ESTADO DE S. PAULO", jornal completo e de grande circulação no Brasil. Possue um serviço directo de informações diarias e de suas succursaes no Rio e no Interior. Noticiario abundante e de interesse geral. Correspondencias telegraphicas do Brasil e do Exterior. Optima collaboração nacional e estrangeira. Feitura graphica attrahente. Rapido e pontual serviço de expedição para o Interior e de entrega aos assignantes da Capital.

Excellente supplemento semanal todo illustrado em rotogravura

Assignatura annual do "O ESTADO DE SÃO PAULO" 60$000

Para annuncios e assignaturas deste ou de qualquer outro jornal dirijam-se á

A ECLECTICA

RIO DE JANEIRO:	S. PAULO:
Av. R. Branco, 137-1.º	R. 3 de Dezembro, 12
Telephs. 3-5206 e 3-1451	Telephs. 2-0370 e 2-2402

NAVIOS ESPERADOS

DIAS	VAPORES	PROCEDENCIAS	COMP. NAVEGAÇÃO	TELEPH.
17-2-33	Pacific	Buenos Aires	Luiz Campos Filho	4-1814
"	Amer. Legion	Nova York	Cia. Expr.ª Federal	3-2000
"	Belvedere	Buenos Aires	Emprs. Marit. Brasil	3-5840
"	Ingá	Manáos	Lloyd Brasileiro	4-2698
"	Atalaia	Nova York	Lloyd Brasileiro	4-2698
18-2-33	Avila Star	Londres	Wilson Sons & Co.	3-7200
19-2-33	Una	Paranaguá	Lloyd Brasileiro	4-2698
"	Bagé	Santos	Lloyd Brasileiro	4-2698

NAVIOS A SAIR

DIAS	VAPORES	DESTINOS	COMP. NAVEGAÇÃO	TELEPH.
17-2-33	Pacific	Gothemburg	Luiz Campos Filho	4-1814
"	Butiá	Recife	Mario Oliveira	4-6744
"	Maria Luisa	Antonina	Aapro & Cia.	3-4653
"	Guaratuba	Belem	Lloyd Brasileiro	4-2698
	Rodrigues Alves	Belem	Lloyd Brasileiro	4-2698
18-2-33	Itaquatiá	Penedo	Cia. Nac. Nav. Costeira	3-1900
"	Una	Amarração	Lloyd Brasileiro	4-2698
"	Itaipu'	Antonina	Napoleão A. Guimarães	3-3278
	Herakles	Finlandia	Wilson Sons & Co.	3-7200
19-2-33	Victoria	Manáos	Napoleão A. Guimarães	3-3278

C A F E'

O mercado de café disponivel não teve hontem, melhor expressão que na vespera.

A actividade dos interessados foi ligeiramente mais restricta. Houve, é verdade, quantidade apreciavel de amostras trabalhadas.

Mas, a procura se limitou pela affluencia escassa de ordens e executar.

Não deixa de ser patente, no ambiente geral do mercado, a influencia de differentes factores, que têm acarretado a formação de uma espectativa forte, que se extinguirá, encaminhando-se favoravel ou desfavoravelmente, quando se positivarem no terreno pratico, as transformações porque está passando o apparelhamento completo da defesa.

Essa influencia é tanto mais sensivel, quanto se extende até os mercados externos, onde a orientação dos preços não é das mais recommendaveis. Tanto que a disparidade de offertas continu'a a fazer-se sentir, prejudicando, mais que qualquer outro elemento, o bom encaminhamento das vendas.

O dia produziu negocios de 4.899 sccs, das quaes 4.474 vendidas até as 10 horas e meia e 425 á tarde.

O preço official do disponivel foi fixado, de novo, em 11$700 por 10 kilos de café typo Rio, firme.

No Centro de Commercio de Café, vigoraram os seguintes preços, por dez kilos de café disponivel:

typo 3	13$300
typo 4	12$900
typo 5	12$500
typo 6	12$100
typo 7	11$700
typo 8	11$300

A exportação deste mez, até a data de hontem, foi de 87.582 saccas, apenas.

O termo não funccionou.

ENTRADAS, EMBARQUES E EXISTENCIA DE CAFE' NA PRAÇA DO RIO DE JANEIRO EM 16 DE FEVEREIRO DE 1933

Entradas:

E. F. C. do Brasil; S. Paulo 2.227; Minas 1.760 Total: 3.987; E. F. Leopoldina; Minas 2.576. Total: 2.576; A. G. São Paulo Minas 750. Total 750; A. G. da Metropolitana, Minas 400. Total 400; A. G. Sul Mineira, Minas 531. Total 531; Arm. Reg. Rio, R. Janeiro 991. Total 991; Arm. Reg. Nitheroy, Rio de Janeiro 1.350. Total 1.350; Arm. Aut. Cero. Soares, Rio de Janeiro 359. Total 359; A. G. Esp. Santo e Minas, E. Santo, 249. Total 249.

Somma das entradas: 11.193.

Existencia anterior — dia 15 441.622.

Embarques:

Europa — Oeste e Norte 4.093; America do Norte 6.250; Africa — Oste e Norte 705.

Somma dos embarques 11.048; Retirado do mercado 2.415. Consumo local diario 500.

Existencia ás 17 horas 438.352.

EM SANTOS (Comtelburo)

Santos "A" typo 4 molle.

Café typo 4, entrega em Fevereiro Hoje 15$200; e Fechamento anterior 15$350; Café typo 4, para entrega em Março, Hoje 15$000 e Fechamento anterior 15$000; Café typo 4, para entrega em Abril Hoje 15$000 e Fechamento anterior 15$000; Café typo 4, para entrega em Maio Hoje e Fechamento anterior 15$000.

Não houve total das vendas.

Estado do mercado: Calmo.

FECHAMENTO EM SANTOS (Comtelburo)

Santos, 16.

Mercado: Calmo.

No 4 disponivel Hoje 14$600, Anterior 14$600 e Mesmo dia no anno passado 15$500.

Embarques: Hoje 52.525, Anterior 48$769 e Mesmo di no anno passado 45$134.

MOVIMENTO ESTATISTICO

Entradas até ás 2 horas, scs. Hoje 40.029 Anterior 42.112 e Mesmo dia no anno passado 62.918.

Existencia de hontem por emb. Hoje 1.056.050; Anterior 1.068.546 e Mesmo dia no anno passado 968.383.

Sahidas para Estados Unidos 34.433 saccas.

Sahidas paar Europa 10.859 saccas.

Sahidas para Cabotagem 299 saccas.

Total 45.591 saccas.

EM VICTORIA (Comtelburo)

Victoria, 16. Fechamento.

Contrato "A" typo 7|8.

Café typo 7|8 para entrega em Fevereiro, Março, Abril e Maio S| Reunião, Hoje e no Fechamento anterior.

Não houve total de vendas.

Preço do disponivel typo 7 por 10 kilos no Fechamento anterior 10$900.

Estado do mercado do disponivel: Calmo.

FECHAMENTO DE CAFE' DE HONTEM EM NOVA YORK

Nova York (Comtelburo)

CONTRATO DO RIO

Março 5.58; Maio 5.38; Julho 5.07; Setembro 4.88.

Vendas do dia 5.000 saccas.

Baixa de 2 á 4 pontos.

Mercado estavel.

Março 8.09; Maio 7.71; Julho 7.33; Setembro 7.08.

Vendas do dia 5.000 saccas.

Baixa de 1 á 5 pontos.

Mercado estavel.

ALGODÃO

O mercado de algodão disponivel não mostrou-se, hontem, pouco animado quanto aos negocios. Os preços encontraram-se, entretanto, sustentados. As noticias procedentes de São Paulo são referentes a uma reacção de certa extensão no mercado, tanto para os negocios de liquidação immediata, quanto para os de liquidação nos mezes futuros. Essa circumstancia teve ligeira influencia no mercado local, que accusou um esboço de ligeira melhora, que estacionou hoje.

Os preços, que estiveram em vigor no disponivel, foram os seguintes por dez kilos:

Fibra longa — Seridó — typo 3 — 66$ a 67$; typo 4 — 65$ a 66$; Fibra média — sertões — typo 3 — 65$ a 66$; typo 5 — 61$ a 62$; Ceará typo 3 — 65$ a 65$; typo 5 — 60$ a 61$; Fibra curta, mattas — typo 3 — 56$ a 57$; typo 5 — 53$ a 54$; Paulistas — typo 3 — 57$ a 58$; typo 5 — 54$ a 54$000.

O movimento estatistico foi o seguinte: Entradas — 766 fardos; sendo 489 do Rio Grande do Norte e 297 do Maranhão; Saidas, 255 fardos; "stock" 9.949 fardos. O disponivel foi declarado officialmente paralyzado. O termo não operou.

Em S. Paulo (Comtelburo) — S. Paulo 16 — Fechamento — Compradores — Vendedores — Algodão para entrega em fevereiro — n| cotado — idem; em março — n| cotado — 80$500; em abril — n| cotado — n| cotado; em maio — n| cotado — 63$000; em junho — n| cotado — 59$500; em julho — n| cotado — n| cotado.

Vendas — 2.000 arobas. Estado do mercado: calmo.

Em Pernambuco (Comtelburo) — Recife, 16 — 12 horas — Preço por 15 kilos — Hoje — Anterior — Mercado — Estavel — estavel; Preço de primeira sorte, compradores — 78$ — 78$.

Movimento estatistico — Entradas: desde hontem em saccas de 80 yilos — nada — 500; desde 1º de setembro p. p. — 57.700 — 57.700; Exportação para o Rio de Janeiro, em fardos de 180 kilos — 300 — nada; para Santos — 500 — nada; para Liverpool — nada — nada; para outros portos da Europa — nada — nada; para o Rio Grande do Sul — nada — nada; para a Bahia — nada — nada.

Existencia em saccas de 80 kilos — 17.100 — 18.900.

ASSUCAR

O mercado funccionou, hontem, no disponivel do assucar, em posição bem firme.

Registou-se accentuada procura do genero, para o consumo interno e para saidas, tendo sido estas regulares.

Os preços encontram-se em posição ascendente, tendo subido apreciavelmente.

Vigoraram os seguintes preços por saccos de 60 kilos: crystal branco, de 46$ a 47$; crystal amarello, de 40$ a 41$; mascavinhos, nominal; mascavos, de 31$ a 32$.

O movimento estatistico do mercado constou do seguinte: entradas, não houve; saidas, 10.963 saccos, existencia, 139.889.

O termo não operou.

EM S. PAULO (Comtelburo)

S. PAULO, 16 — Fechamento:

Assucar para entrega em fevereiro — Compradores, não cotado; vendedores, não cotado.

Assucar para entrega em março — Compradores, não cotado; vendedores, não cotado.

Assucar para entrega em abril — Compradores, não cotado; vendedores, não cotado.

Assucar para entrega em maio — Compradores, não cotado; vendedores, não cotado.

Assucar para entrega em junho — Compradores, não cotado; vendedores, não cotado.

Assucar para entrega em julho — Compradores, não cotado; vendedores, não cotado.

Preço do disponivel: Branco crystal, não cotado.

Somenos — 41$500 a 42$.

Mascavos — 31$ a 32$.

Vendas: nada.

Mercado: estavel.

EM PERNAMBUCO — (Comtelburo

RECIFE, 16 — 12 horas:

Preços por 15 kilos:

Mercado — Hoje, estavel; anterior, estavel.

Preço Usina Primeira — Hoje, não cotado; anterior, não cotado.

Preço Usina Primeira — Hoje, não cotado; anterior, 10$350 a 11$250.

Preço Usina Segunda — Hoje, não cotado; anterior, não cotado.

Preço Crystaes — Hoje, 9$500; anterior, 9$325 a 9$375.

Preço Demeraras — Hoje, não cotado; anterior, não cotado.

Terceira sorte — Hoje, não cotado; anterior, 6$275.

Preço Somenos — Hoje, não cotado; anterior, não cotado.

Preço Brutos Seccos — Hoje, 5$ a 5$300; anterior, 5$ a 5$300.

MOVIMENTO ESTATISTICO

Entradas: desde hontem, em saccos de 60 kilos — Hoje, . . 10.000; anterior, 11.700.

Entradas desde o dia 1º de setembro proximo passado, em saccas de 60 kilos — Hoje, . . 3.168.600; anterior, 3.158.600.

Exportação para o Rio de Janeiro, em saccas de 60 kilos — Hoje, 2.000. anterior, nada.

Exportação para Santos, em saccas de 60 kilos — Hoje, 8.500; anteror, nada.

Exportação para outros portos do Sul do Brasil — Hoje, nada; anterior, nada.

Exportação para outros portos do Norte do Brasil — Hoje, nada; anterior nada.

Exportação para a Europa — Hoje, nada; anterior, nada.

Exportação para os Estados Unidos — Hoje, nada; anterior, nada.

Exportação para o Rio da Prata — Hoje, 556.000; anterior, 558.500.

CEREAES

Arroz — Amarellão — 64$ a 65$; agulha esp. (brilhado — 68$ a 70$; Sup. (brilhado) — 62$ a 65$; Especial — 56$ a 58$; Bom — 52$ a 54$; Regular — 47$ a 50$; Japonez Especial — 52$ a 53$; idem de 1ª — 48$ a 50$; idem de 2ª — 44$ a 46$; Typos Japonezes, bons — 38$ a 40$; Sanga — 30$ a 32$.

Feijão — Preto — P. Alegre — Novo — 38$ a 39$; Preto Bom — 33$ a 35$; Branco Mexico — 62$ a 63$; Enxofre — 50$ a 52$; Manteiga Novo — 60$ a 62$; Mulatinho Novo — 45$ a 48$; Fradinho Nacional — 46$ a 52$.

Farinha de Mandioca — Fina Porto Alegre (50 ks.) — 21$ a 24$; Entre-Fina — 18$500 a 19$; Grossa — 17$500 a 18$.

Milho — Cattete Vermelho (60 ks.) — 13$ a 14$; Cattete Amarello — 12$ a 12$500; Cattete Mesclado — 10$ a 11$.

Xarque — Mantas ouras R. Prata kg. — 3$ a 3$100; Nacional 2$400 a 2$700; Patos e Mantas, Mineiro kg. 1$300 a 2$300; Patos e Mantas Sul — 2$ a 2$400.

Alhos — Nacionaes (cento. — 2$ a 3$500; Estrangeiros — 50$ a 5$500.

Alpiste — Nacional — 1$100 a 1$150; Estrangeiro — 1$450 a 1$500.

Batatas — Interior — Paulista — $440 a $600; Do Sul — $420 a $600; Estrangeiras .....

Cebolas — Nacionaes Cxa. — 37$ a 38$; Laguna $700 a $750.

Banha — Porto Alegre Cx. 113$ a 125$; Laguna — 112$ a 113$; Itajahy — 11$0 a 122$.

Bacalhau — Especial (58 ks.) — 140$ a 150$; Superior — .. 132$ a 135$; Escamudo — 95$ a 100$.

Toucinho — Mineiro (kg.) — 1$800 a 1$900; Paulista — 2$100 a 1$200; Fumeiro — 2$700 a 2$800.

Lombo — Porco Salgado Mineiro — 1$900 a 2$; idem idem Sul — 1$500 a 1$600.

Linguas — Defumadas (uma) — 2$200 a 2$400.

Manteiga — Interior (kg.) — 3$800 a 4$200.

Amendoim — Em Casca (25 ks.) — 10$ a 12$.

Alfafa — Nacional ou Estrangeira)kg.) — $420 a $430.

Araruta (kg.) — 1$ a 1$200.

Ervilhas (kg.) — 2$700 a 2$800.

TITULOS PROTESTADOS

Em 13 de fevereiro de 1933

PRIMEIRO CARTORIO

Por. — Manoel Mathias Duarte. Emit. — Leocadio Antonio Vieira. Ends. — Mario Seixas da Mota — Promissoria 300$000.

Port. — Carlos Moreira de Araujo. Emit. — Sylvio Correa de Britto. Aval. — Raul de Paula Lopes — Promissoria 100$000.

Port. — Sylvio de Moraes. Devd. — Francisco Gonçalves Garcia — Promissoria 1:000$000.

Port. — Alberto Selloum. Devd. — Matta & Farjalla — Duplicata 4:519$900.

Port. — A. Ramos Leal & Cia. Devd. — L. C. Brandão — Duplicata 108$000.

Port. — A .Ramos Leal & Cia. Devd. — Agostinho Fernandes — Duplicata 192$300.

Port. Bertha Koteler. Devd — David Antonio Vieira — Promissoria 200$000.

Port. — Banco Germanico, mand.º. Devd. — J. T. de Carvalho — Duplicata 840$000.

Port. — Banco Hypothecario e Agr. E. Minas Geraes, mand.º Devd. — José de Almeida Cunha & Cia. — Promissoria 6:334$000 Aval. — Francisco de Almeida Cunha. Port. Banco Nacional Ultramarino mand.º. Devd. — Seraphim Correa Netto — Duplicata 115$000.

Port. — Manoel Luiz Cardoso Leal. Emit. — C. Fiori de Benedictis. Aval. — Heitor Severi — Promissoria 530$000.

SEGUNDO CARTORIO

Port. — John Jurgens & Cia. Devd — Caruso, Moraes & Cia. — Promissorias de 322$500 e outra de 362$500.

Port. — Duarte Joaquim Pires da Costa. Emit. — Salvador Copello Aval. — Nicola Scrivano — Promissoria 7:500$000.

Port. — Camillo Mourão & C. Devd. — João Gonçalves da Fontes — Duplicata 200$000.

Port. — Camillo Mourão & C Devd. — J. Gomes — Duplicata 1:013$600.

Port — Banco Economico Nacional. Emit — Antonio Veiga, promissorias de 150$ e outra de 200$000.

SEGUNDO CARTORIO

Port. Octacilio Corrêa de Mendonça — Dev. Antonio Augusto Cardoso — Duplicata, 244$400.

Port. Siqueira Cavalcanti & Cia. — Emit. Joaquim Barbosa Pinto — Promissoria, ... 7:425$000.

Port. Bank of London — Dev. Albino & Matuschka — Duplicata, 175$000.

Port. Bank of London — Dev. B. Vianna — Duplicata, 540$000.

Port. Borges & Irmãos — Dev. A. Fernandes — End. Cesar R. Carnevalle — Duplicata s|, 675$000.

Port. Borges & Irmãos — Emit. Bento Faria Corrêa — Promissoria, 2:000$000.

Port. Calipe & Cia. — Dev. Antonio da Conceição — Duplicata, 188$100.

Port. Galipe & Cia. — Dev. W. P. Moraes — Duplicata, 316$900.

TERCEIRO CARTORIO

Port. Benjamin Stilman — Emit. Lazer Katz — Promissoria, 200$000.

Port. Joaquim Ferreira Netto — Emit. Joquim Lourenço Saraiva — Promissoria, ... 1:769$000.

Port. São Paulo Alpargatas Cº. — Dev. D. Alvadia & Cia. — Duplicata, 739$900.

Port. Martins & Barbosa — Dev. Julio Figueiredo da Fonseca — Duplicata, 195$960.

Port. Martins & Barbosa — Dev. Carvalho & Cia. — Duplicata, 100$850.

Port. Banco Bôa Vista, mandatario — Dev. J. Chelfo & Cia. — 50$000 — Duplicata, 416$000.

Port. Banco Nacional Ultramarino — Emit. Lourenço Ferreira da Silva — End. Manoel Duarte — Aval. Olympio Paulino de Brito — 25 °|° — Promissoria, 373$400.

Port. J. Philomeno Gomes & Cia. — Emit. Amadeu Silva Junior — Aval. O. C. Castro — 50 °|° — Promissoria, ... 160$000.

Port. Banco Hespanhol do Brasil — Emit. João Pereira da Silva — Promissoria, 3:000$000.

MOVIMENTO FORENSE

FALLENCIA REQUERIDA — Augusto Silva:

Perante o Juiz da Quarta Vara Civel, Waldemar Rodrigues Pereira, credor de 1:525$, representada por duplicata, requereu a decretação da fallencia do seu devedor Augusto Silva, estabelecido com estabulo á rua Cesario Machado, 17, em Quintino Bocayuva.

ASSEMBLE'AS DE CREDORES

Está designada para hoje, no juizo da Primeira Vara Civel, a assembléa de credores de Heitor Rocha & Cia.

No Juizo da Quarta Vara Civel estão designadas para hoje as assembléas de credores de Gualter Rodrigues e Augusto Manoel Bomfim.

Está designada para amanhã, no Juizo da Primeira Vara Civel a assembléa de credores de Henrique Moura & Cia.

PRIMEIRA VARA

G. de Lima & Cia. — Julgada procedente a reivindicação de Felizola & Cia.

Santiago Henriques & Cia. — Diga o curador sobre o contrato com o advogado.

Deolindo Rodrigues de Almeida — Appensem-se aos da fallencia, os autos da prestação de contas do ex-syndico.

QUARTA VARA

Henrique & Amorim — Indeferido o pedido de annullação da eleição dos liquidatarios A. Rocha & Oliveira.

José Motta — Diga o segundo credor hypothecario João Soares da Costa sobre as allegações de Sebastião Vieira de Abreu, primeiro credor hypothecario do predio á rua Philomena Nunes numero 276.

QUINTA VARA

J. P. Cunha — Autorizada a venda dos bens da massa.

João Carlos Lameirinhas — Arbitrada no maximo a commissão do ex-syndico.

Costa Braga & Cia. — Ao curador a reivindicação de José Christino da Silva e outros.

Germano Fuksman — Ao curador com a informação do cartorio.

Banco Commercial do Rio de Janeiro — Julgadas procedentes as reivindicações de João Palhares Malafaia e Alice d'Armanda Malafaia e s|marido.

Guimarães Pinto & Cia. — Julgadas boas e bem prestadas as contas dos liquidatarios, Oberst Rocha & Cia. Ltd.

Oswaldo Tardim — Julgadas boas e bem prestadas as contas do liquidatario Banco do Brasil.

Ferreira Burel & Cia. — Julgadas boas e bem prestadas as contas do liquidatario Ramon Benito Alonso.

Maritimas

A POSSE DA DIRECTORIA DA FEDERAÇÃO DOS MARITIMOS

Teve logar hontem, ás 8.30 no palacio Tiradentes, a solennidade da entrega da carta de reconhecimento da Federação dos Maritimos pelo dr. Salgado Filho, ministro do Trabalho, que na occasião empossou a sua primeira directoria. Após o acto usaram da palavra, varios oradores inscriptos entre elles os srs. Luiz Ziegler, presidente eleito, e o sr. Nilo Souza Pinto, em nome do Syndicato dos Pilotos e Capitães da Marinha Mercante.

O PLANO NÃO SURTIU EFFEITO

Não é de agora, que, temos criticado os actos de certos cavalheiros que, por obra do accaso se acham á frente do Gremio dos Commissarios da Marinha Mercante.

Carradas de razões tinhamos quando assim procediamos.

Haja visto, o que hontem, saiu publicado na secção de ineditoriaes, de um matutino e assignado pela directoria do mencionado Gremio.

Não desejamos fazer a defesa de qualquer personagem.

Entretanto, não podemos deixar de condemnar a maneira como foi redigida toda ella vasada em termos de baixo calão.

Entendemos que, procurando se defender das injurias que porventura lhe foram assacadas, os directores do Gremio dos Commissarios da Marinha Mercante com a sua "arenga" quizeram apenas se penitenciar dos seus erros, e desandaram no terreno das descompesturas.

Fica de todo evidenciado que, os elementos da directoria do Gremio, perderam de todo a linha e em vez de elevarem, cairam do conceito de uma laboriosa classe.

Mesmo porque semelhantes commentarios, dão uma idéa perfeita do receio de que se acha possuida a directoria do Gremio dos Commissarios da Marinha Mercante, de que na assembléa que se approxima venham a ser discutidos factos, que por certo trarão a luz certas particularidades.

Dest'arte procura ella se rehabilitar aos olhos dos associados. Felizmente desta vez o plano ainda não surtiu o effeito desejado.

Porque, descendo ao terreno da linguagem vil, ella se equiparou áquelles a quem considera de seus detractores.

TITULOS

Na Bolsa de Fundos Publicos, os negocios realizados hontem, foram os seguintes:

1 — Uniformizada de 1:000$, 813$000; 5 — Uniformizada de 1:000$000, 814$000; 1 — Uniformizada de 1:000$, 815$000; 43 — Uniformizada de 1:000$, 819$; 20 — Div. emissões nom. 1:000$ 817$000; 1 — Div. emissões nom. 1:000$, 819$000; 80 — Div. emissões nom. 1:000$, 820$000; 14 — Div. emissões port. 1:000$, 825$000; 6 — Div. emissões port. 1:000$, 826$000; 10 — Div. emissões port. 1:000$, 827$000; 20 — Obrig. do Thesouro 1921 1:015$; 20 — Obrig. do Thesouro 500$, 1930, 490$000; 9 — Obrig. do Thesouro 1930, 988$000; 4 — Obrig. Ferroviarias 3ª Em. — 1:013$000; 1 — Obrig. Ferroviaria 3ª Em., 1:015$000; 10 — Obrig. Rodoviario nom. 785$; 25 — Municipaes 1914 port. — 150$000; 125 — Municipaes (D. 3264) port., 167$000; 22 — Municipaes (D. 1933) 187$000; 10 — Mnlucipaes 1931 port., 166$; 251 — Obrig. de Minas 1:000$, 1:036$000; 20 — Obrig. de Minas de 1:000$, 1:035$000; 61 — Estado de Minas nom., 5 °|°, 705$000; 110 — Estado de Minas (D. 9511) 200$, 172$000; 50 — Estado de Minas (D. 9682), 665$000.

ACÇÕES

50 — Banco dos Funccionarios Publicos, 48$500; 100 — Banco Portuguez port., 75$000; 200 — Banco Portuguez port., 70$000; 50 — Banco Boavista, 530$000; 270 — Banco do Commercio, 110$000; 71 — Docas de Santos nom., 215$000; 71 — Docas de Santos port., 220$000.

DEBENTURES

250 — Docas de Santos, 187$.

VENDA DE LEILAO

3 — Emprestimo 1903 c|3 coupons vencidos 885$000; 5 — D. S. Portador c|3 coupons vencidos, 890$000.

ALFANDEGA

Renda arrecadada hontem nesta repartição:

Ouro — £ 265:183$300; Papel — 378:318$170; Total — ...... 643:501$470; Sello — 52:250$070; Renda de 1 a 16 do corrente — 3.948:262$275; Em egual periodo de 1932 — 1.558:352$365; Differença a maior em 1933 — 2.389:909$910.

OURO

Joias, brilhantes, prataria, cautelas Monte Soccorro. Comprase pelo maior preço. JOALHERIA S. FRANCISCO, Largo de S. Francisco, 19 junto a igreja

Dr. Brandino Corrêa

Molestias do apparelho Genito-Urinario no homem ou na mulher — OPERAÇÕES — Utero ovarios prostata, rins bexiga etc.

Cura rapida por processo moderno sem dôr da

GONORRHE'A

e suas complicações — Prostatites orchites cystites, estreitamentos etc. Diathermia Darsonvalização — R. Republica do Peru' n. 23 sob das 7 ás 8 1|2 e das 14 ás 18 horas Domingos e feriados das 7 ás 9 horas

As Novas Installações do Consultorio do Dr. Alves da Cunha

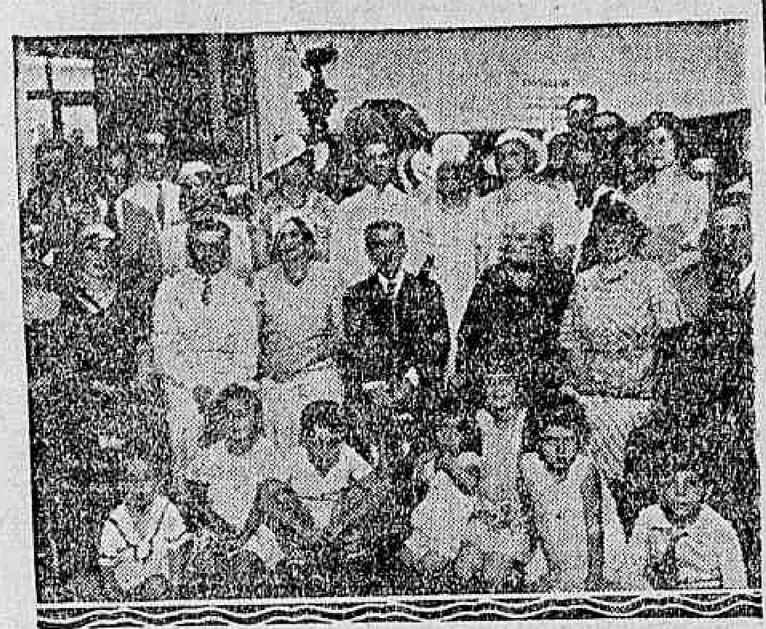

Um aspecto da assistencia de inauguração

Revestiu-se da maxima solennidade a inauguração das novas installações do consultorio do dr. Alves da Cunha, á rua Marechal Floriano nº 7.

O novo consultorio, é, sem duvida, um estabelecimento modelo, onde, ao par dos mais cuidadosos requisitos da sciencia moderna, encontra-se o conforto necessario aos mais exigentes.

Assim é, que, além de duas salas de espera, uma para senhoras e outra para cavalheiros, notam-se seis outras salas para exames clinicos, endoscopias, diathermia, curativos ligeiros e injecções, applicações de raios ultra violetas, infra-vermelho, azues de Wood, luz solar e vita lux, e banhos de luz geral, respectivamente.

Completando as installações ha um hygienico salão hydrotherapico e um bem montado laboratorio a cargo do dr. Malta da Costa.

E' sem duvida um consultorio medico que honra a nossa capital e onde poderão os enfermos encontrar o mais moderno tratamento, nem só os que soffrem da pelle e das vias urinarias, como tambem de molestias internas (clinica medica).

Paranymphou a cerimonia o sr. José Duarte de Almeida Cardoso, representado por seu filho, dr. Almeida Cardoso, tendo a benção do consultorio sido dada pelo Revdmº Conego Alvaro Pio Cesar, vigario da Matriz de Santa Rita.

Ao champagne usaram da palavra, o paranympho snr., dr. Almeida Cardoso e o consagrado escriptor dr. Coelho Netto, que saudaram o homenageado com phrases de carinho, sympathia e gratidão, tendo agradecido o dr. Alves da Cunha.

Dentre o crescido numero de pessoas notamos as seguintes: Senhoras Braz Velloso, dr. Heitor Beltrão, coronel Anatolio Duncan, Sá Pereira, Ponte e Souza, Aristobolo de Mello, Armando Cabral, José Vianna, Oscar Moreira, Maria Eugenia Serqueira, Corrêa de Faria, Cunha do Amaral, Mendonça de Vasconcellos, Adamor Bezerra, Renato Socci, Cardoso Bezerra, Pereira Lima, Amalia Faria; Senhoritas Adélo Jullien, Stella Velloso, Candida, Arlette e Ilza Machado, Nair Portugal, Déa Serqueira, Cylene e Betssy Duncan, Rachel Beltrão, Hilda Bezerra, Lourdes Cristofaro, Antonia Rodrigues, senhores dr. Henrique Coelho Netto, dr. Augusto Saboya Lima, commandante Hercolino Cascardo, dr. Cecil Thiré, dr. José Pinto Santiago, dr. Dimequ de Barros, dr. Felicio Ferrari, dr. Motta Maia, dr. Maurillo de Mello, dr. Oscar Ferreira Junior, dr. Menelau Alves da Cunha, dr. Paulo Cristofaro, dr. Ernesto Maxwell, dr. Rubem Silva, dr. José Duarte Almeida Cardoso e Senhora, Raul Crespo e Senhora, dr. Olympio Vianna e Senhora, Filgueirino Moreira e Senhora, Mario Gallo e Senhora, Abelardo Bezerra e sra., Paul Bruyére e sra., Agostinho Fortes Filho, Valentino de Lucca e Senhora, dr. Olympio Vieira de Mello e Senhora, Emilio Cascardo, Trajano Socci e Senhora, Odilon Costa Barros e Senhora, Ary Soares e Senhora, dr. Roberto Etchebarne, dr. Antonio Domingos da Silva e Senhora, Armando Moreira da Silva e Senhora, Sylvio Cristofaro, Emanuel Amaral, Pacheco Moreira, Fernando Diogo, Mario Cristofaro, Josef e Pedro Novaes pelo C. de Regatas Vasco da Gama, Adherbal Bezerra, Miguel Braga, Commendador Correa da Silva, dr. Carlos Gama Orlando Bezerra, dr. Heitor Galvão Bezerra, Joaquim Almeida, Auro Pedreira, Sydney Duncan, Samuel Teixeira, Julio Monteiro, Senhora e filhas, Affonso Segreto Antonio Lartigau Seabra, Francisco Camerler, Roberto Monteiro, Joaquim Ignacio Cardoso, José Duarte, Luiz Clere, Cyro Cavalcanti Pereira, Adahyl Serqueira, Nestor Amorim, José Alves da Cunha e muitos outros que escaparam á nossa vista.

O Prof. Moura Lacerda

vindo de S. Paulo e conforme seus annuncios anteriores, avisa a todas as pessoas interessadas — embora já desenganadas de outros systhemas de medicina — da Capital e dos Estados, que attenderá, diariamente, para chamados, consultas e tratamentos naturaes, completos, unicamente, desta data até 18 de março, na séde da Autocura e da Pyrotherapia, em Nictheroy, rua Gavião Peixoto, 327, das 13 as 16 horas. Sómente esta synthese naturologica integral, já demonstrada em 18 annos de resultados incontestes conseguiu e consegue, na propria residencia do enfermo, a cura radical de todas as enfermidades chronicas, erradamente tidas e havidas por incuraveis, taes como: a lepra, a syphilis, o cancer, a tuberculose, a sclerose, a obesidade, a anemia profunda, a impotencia, o diabetis, o rheumatismo, a gonorrhéa chronica, as paralysias, a loucura, a neurasthenia, o trachoma, todas as ophtalmias, irregularidades menstruaes, fluxos, a appendicite, todos os eczemas, darthros, chagas as mais antigas, affirmando que só a Natureza cura e que só a Natureza pode curar sendo sabia e prudentemente seguida. VIS NATURAE MEDICATRIX. Consultas 10$000; o grande livro-lider da cura da Raça, 10$000, no Consultorio, ou pelo correio.

USAE O CREME DENTIFRICIO

Prophylactica

Espumante, Refrigerante para a bocca e Agradavel no sabor

O CREME DENTIFRICIO "PROPHYLACTICO" DEVE USAR-SE PARA O BRANQUEAMENTO DOS DENTES E CONSERVAÇÃO DO ESMALTE.

Está provado que o creme dentifricio PROPHYLACTICO produz a prophylaxia da bocca e a belleza dos dentes e evita a sua destruição.

A' venda em todas as casas de primeira ordem, em todos os Estados do Brasil e na

PERFUMARIA KANITZ

RUA 7 DE SETEMBRO, 127 e 129

Nos Arraiaes da Folia

Walfrido Silva o victorioso autor de "Chegou a turma bôa", esteve em visita ao DIARIO CARIOCA — O que nos disse o detentor do segundo logar em sambas no concurso deste jornal

Ainda constitue assumpto principal em todas as rodas e centros artisticos, o extraordinario exito alcançado pelo original concurso que em combinação entre a Radio Phillips e DIARIO CARIOCA acaba de ser realizado.

Walfrido Silva, elemento de destaque nos nossos centros musicaes, é um dos que tiveram a ventura de sair victoriosos nesse importante prelio, que teve a concorrel-o destacadas figuras de autores e musicistas.

Hontem recebemos a amavel visita do applaudido autor de "Chegou a turma bôa".

Disse-nos elle após uma rapida palestra:

— Sou um dos apaixonados pela originalidade e como a marcha vencedora está nessa condição, eu felicito Jurandyr Santos por tão feliz idéa.

— Qual a impressão que lhe causou o resultado do pleito?

— A melhor possivel, pois o seu ineditismo favoreceu grandemente o publico, que teve nessa feliz iniciativa um meio novo de divertir-se e conhecer sem grandes sacrificios as producções da época carnavalesca.

— Quanto a seu trabalho?

— Procurei fazer, na medida do possivel, um samba, e não julguei que caisse no agrado do publico, pois reuni tão somente phrases da "gyria carioca". Outrosim, aproveito a opportunidade para agradecer aos que desinteressadamente dispensaram-me seu apoio, dando os seus votos.

Após mais uma troca de palavras sobre assumptos varios, o popular autor e musicista fluminense deixou nossa redacção, tendo ante á insistencia do K. Rapeta, K. Rioquinha e "Tubarão Japonez", distribuido alguns folhetos contendo sua victoriosa composição, cuja letra é a seguinte, em edição dos Irmãos Vitale:

CHEGOU A TURMA BOA!

Samba — Letra e musica de Walfrido da Silva

Côro

Chegou Yáyá
Chegou Yôyô
A turma que tem alegria
P'ra dar e vender
Chegou Yáyá
Chegou Yôyô
A turma que tem p'ra orgia
Para dar prazer.

I

Chegou para rifar toda tristeza
Rasgando um samba
Que é mesmo uma belleza
Chegou para esquentar o ambi (ente
Alegrando toda gente.

II

Não ha corrida para nossa (gente

Abafa a banca
Rorque é linha de frente
Vem vêr como é que a turma (dá no couro

Este bloco vale ouro.

CLUB DOS DEMOCRATICOS

Grupo dos Independentes — Dois colossaes bailes a fantasia nos dias 18 e 19

Approxima-se o momento dos Independentes do Castello mostrarem com as côres mais vivas o que se póde classificar de força de vontade, e de arrojo inconcebivel na heroica avançada da gloria. Os Independentes para inicio desta arrancada formidavel, offerecem á digna e hourada directoria do Club dos Democraticos e aos velhos e queridos carapicu's da velha guarda, um chopp musicado, o qual terá logar hoje dia 17 ás 21 horas, na séde social, e nesta occasião a pedido de sua excia. o marquez da Garatuja e dos demais componentes da gloriosa phalange dos Independentes, falará Lord Fera, relembrando com saudade a individualidade dos que partiram para o além, como sejam: General Topazio, Rigolleto, Diadema, Lord Sogra, Adelino Boi, Rocambole, José Alves da Silva, Toscano de Brito Pápa Fina, Conde da Estiva, Principe Alisa, Gostoso, Lord Aleijadinho, Floricultura, Pierrot, Tiphão, Madruga e outros.

Lord Fera dissertara tambem sobre os nossos sempre lembrados carapicu's: Carta Branca, Bem-te-vi, Conde Maracujá, Morcego, Padua de Vasconcellos, (Fla-Flu), Joaquim da Silva Pereira (Tio Milhões), Angelo Medeiros e outros.

E assim, procuram os Independentes, demonstrar da fórma mais positiva, a grandeza das suas convicções independentes, e a nobreza dos seus gestos. Guarda Negra, Legionarios, Vassouras, Só por Amizade, e mais collegas de grupos, os Independentes que representam dentro do "Castello", uma das facções mais obscuras, curvam-se respeitosamente e pedem licença para passar. Quanto aos bailes dos dias 18 e 19, em homenagem aos excellentissimos srs. drs. Pedro Ernesto e Amaral Peixoto, noites de verdadeira loucura, tanto assim que a faina no "Castello" é intensa e a transformação será radical desde a entrada principal do Palacio Democratico, até aos seus luxuosos salões.

Os Independentes, abraçam agradecidos pela attenção que lhes têm dispensado, os distinctos amigos dr. Paulo Ewbank, Alfredo Silva, Leodegard de Souza.

Por hoje chega...

Aguardem a realidade dos factos, assim promettem K. Xinga, Baguncinha, Pae de Santo, Peréréca, Trovoada, Chocolate, Poly, Pestana, Igualdade, Financeira, Gallinheiro, Scena Muda, Florzinha, Bigodinho, Pyramidal, Lavelha, Cozinheiro, Directoria, Fritz, Radio Educadora, Gordura, Pagé, Ramona, Cáe n'Agua, Veneninho e Fogareiro.

OS BAILES ELEGANTES DO ALHAMBRA

Uma das notas mais elegantes do Carnaval vae ser, como foi no anno passado, as quatro noites de folia do Alhambra. E' que o Alhambra fez o milagre de reunir ali, como reunirá este anno, todo o mundo elegante que na realidade quer se divertir, e não apenas fazer ostentação. Assim é que depois de passar algumas horas em outros centros elegantes, o que se tem visto é que todos os nossos foliões da alta sociedade se dirigem depois ao Alhambra, a acabar ali uma noitada alegre, dansando como em nenhuma outra parte. Para isso o Alhambra possue muito mais espaço que qualquer outra casa. A sua platéa é a maior do Rio e, independente disso, possue ainda um "salão de festas", e mais seis alas e todas ellas com musica, com mesas. Basta dizer que em todo o edificio ha perto de oitocentas mesas! Não ha folga de danças no Alhambra — e é acabar um "jazz" e logo outro entrar a tocar, e os pares nem têm tempo de deixar os recintos de dansa para descansar, e o fazem somente quando já não podem dansar, e nunca por falta de musica. Ahi está o grande segredo da victoria do Alhambra, a razão pela qual correm, para elles todos que querem se divertir na certeza de que pódem dansar á vontade,

Ignez da Silva, applaudida dansarina da Flor do Abacate

visto como cada par que encontra, todos os pares que enchem o salão, são formados de gente de elite.

O Alhambra terá seis "jazz-bands", sob a direcção de Napoleão Tavares. Haverá occasiões em que esses seis elementos, com mais de cincoenta figuras, tocam juntos, em uma passeata pelo edificio! A illuminação é estupendamente feerica. A Light já está fazendo as installações e adaptações, para cerca de um milhão de velas! A decoração é toda á sevilhana. E o Alhambra apresentará surpresas em todas as quatro noites.

DEMOCRATICOS DO MEYER

A GRANDE BATALHA DE CONFETTI NO "CASTELLO" ORGANIZADA PELO "BLOCO DOS FUZILEIROS" NO DIA 21

O pujante e coheso blóco dos "Fuzileiros" sob o commando do "General graduado", Alvaro Faria de Carvalho, realiza no proximo dia 21, nas sumptuosas dependencias do "Castello Suburbano", uma grandiosa batalha de confetti e lança-perfumes.

A "Noite dos Fuzileiros", nome porque foi designada a noite da fuzarca-mór, deste bellico blóco, será em homenagem a imprensa carioca.

Durante as "lutas", far-se-á ouvir uma excellente "jazz-band" que não dará treguas aos dansarinos.

Trepações...

Os Democraticos já têm uma Avenida, os Fenianos tambem vão ter. E os Tenentes?

Não se arranjará para os "baêtas" ao menos um beccozinho, mesmo com saida de anjinhos?...

• • •

Um grande numero de adeptos e admiradores da "Unica Frente Baêta", vae offerecer aos próceres frentistas um grande jantar, pela estrondosa victoria obtida.

Aproveitando a vasa, será tambem homenageado o chronista dum matutino "persona grata" da "Unica Frente", que vem de assumir a presidencia da "Brigada de Choque" onde era secretario interino...

• • •

"Bem Turpin", o grande baêta que acaba de ser victorioso no Club Tenentes do Diabo, vae offerecer um almoço na "Legação dos verdadeiros tenentes...

"Barulho", o irriquieto chronista de "A Noite", quando soube da noticia, olhou o "Garfo Engole" de alto a baixo, e disse:

— Para acalentar os Anjinhos, basta apenas, o "leite merengado" da "Unica Frente"...

• • •

Dizem que a Flôr do Abacate vae inaugurar a escada nova de sua séde, offerecendo aos "Cartolas" da rua do Passeio, uma estrondosa festa-mastigo dansante. Tudo isso são coisas do celebre mestre-sala do rancho que ninguem não viu: União Faz a Força...

Tem razão o "porta-voz" do "Galho"...

A zona sul está muito infeliz esse anno... Não se fará representar no Carnaval dos ranchos, porque o "delegado" mandou prender o dinheiro na Prefeitura...

• • •

— Vocês estão vendo o "Plus Ultra" como está assanhado? perguntou o Prudente á "Brigada de Choque", no ultimo baile da "Ala das Plumas".

E concluindo o olhar curioso da turma para o homem que dansava com um "bisexo" ajuntou:

— Esse "Plus Ultra" acaba deixando a "Brigada de Choque" para entrar no "Choque da Brigada"...

• • •

K. Nôa acompanhado por Martiniano, esteve no "Riso Club".

Vendo a maneira como requebravam uns "azougues" de pyjama que lá se achavam, abandonou as saias e "virou a mão"...

— Esse K. Nôa prova que é canôa que supporta quatro "cês" (C. C. C. C.), disse o caricaturista cabelludo.

E com maldade:

— Deus me livre desse homem "insério"...

AMENO RESEDA'

Commemora-se hoje o 26º anniversario de fundação

Em 1907, na data de hoje, um pugilo de denodados carnavalescos reuniam-se no Cattete e, ao lado de formosas patricias, resolveram fundar um rancho que nas pugnas de Momo se destacasse dos demais, não só pelo esplendor de seus cortejos, como tambem pelo valor artistico e riqueza. Nenhum atinava com o nome, quando surgiu uma interessante menina e pediu que fosse dado o nome de "Ameno Resedá", ao club que no futuro iria colher merecidas glorias, como realmente conquistou.

E essa menina, na sua infantilidade, vaticinou um futuro cheio de louros e estupendas victorias, para o Cattete folião, onde o Ameno Resedá conquistou o pomposo titulo de "Rancho-Escola", consagração esta, não só do povo, como da imprensa.

Não é necessario recordar a trajectoria brilhante do Resedá através destes 26 annos de lutas nas pugnas de Momo, porque todo mundo folião conhece o seu passado, realçando os seus carnavaes internos e os seus luxuosos bailes.

Amanhã, o Ameno Resedá vae com grande pompa commemorar a passagem do seu anniversario de fundação, na sua florida "Jarra" á rua Visconde do Rio Branco n. 47.

Na festividade de amanhã, os "resedás" vão reviver todo o seu passado de glorias e, todos unidos, entre as mais expressivas demonstrações de contentamento, franco enthusiasmo e sã alegria, dirão bem alto que o Ameno Resedá ainda vive e com todo o seu vigo, está apto a conquistar novas glorias para o seu glorioso pavilhão.

Antes de ter inicio ás danças, será feito o baptismo do estandarte-chefe do Ameno Resedá, pelo grande carnavalesco que é Miguel Cavanellas, figura destacada no Congresso dos Fenianos.

A "Jarra", amanhã, estará toda engalanada com festões, flores, serpentinas e confetti, para receber todos os convidados que ali irão desfrutar da mesma satisfação dos "resedás".

O ingresso será feito mediante a apresentação do convite.

A Semana do Samba em Pleno Triumpho!

A semana do samba que o Eldorado promove para o encantamento da cidade está em pleno successo. O publico se dirige em massa para aquella luxuosa casa de espectaculos na ansia de ouvir as vozes de Francisco Alves, Mario Reis e Lamartine Babo, na execução das mais empolgantes melodias do proximo Carnaval. Os tres "azes" do samba, desde o primeiro dia da semana sonora, vêm arrebatando a platéa carioca. Francisco Alves com a voz maravilhosa que lhe valeu o titulo de "rouxinol urbano", leva verdadeiros deslumbramentos aos nossos ouvidos. Canta com inexcedivel fulgor e emoção tocando fundo a sensibilidade da platéa. Mario Reis, o companheiro de triumphos de Francisco Alves, está obtendo, no maravilhoso espectaculo do Eldorado, um exito que póde ser considerado um dos maiores da sua fulgida carreira. Com a sua sympathia irradiante, o seu jogo physionomico que tanto lembra o de Maurice Chevalier, e o encanto da sua voz obrigam o publico a manifestações rumorosas, verdadeiramente excepcionaes, de admiração e sympathia. Lamartine Babo brilha, sobretudo, no humorismo. Com o seu espirito inesgotavel, arrasta os mais austeros espectadores, a hilaridade ruidosas.

Tem ditos que muitas vezes nascem da improvisação e, por isso mesmo, alcançam maior successo ainda. Por ultimo, deve se destacar a contribuição da orchestra Odeon para o successo da semana do samba. A conhecida orchestra conduz-se com tanto brilho e efficiencia de maneira a fazer vibrar toda a platéa. Em summa: a semana do Eldorado não podia ter um desenrolar mais brilhante; cada dia assignala um novo e maior exito. E o successo parece crescer sempre, transformando-se em apotheoses para os "azes" do samba.

Bloco "Aquaticos do Vergel" (União das Flores)

(Continuação da 7ª pagina).

1ª PORTA ESTANDARTE — Elvira Baptista.

2ª PORTA ESTANDARTE — Eunice Cabral.

MESTRES DE SALA — Mario Baptista, José de Oliveira Manoel Corrêa, Deoclecio de Souza e Alvaro Pereira.

ROMANAS — Côro feminino — America Marques Porto, Alda Gonçalves, Octacilia da Silva, Alayde Alvarenga, Lucia Alves, Emiliana Barbosa, Maria das Dôres Guimarães, Zilah Nunes, Luiza Barbosa, Arlette de Souza, Elza Ribeiro, Demetyldes Gonçalves, Marina Durão, Maria dos Santos e Lucinda Alves.

PLEBEUS E NOBRES ROMANOS — Arthur Chamarell, Waldyr Pereira da Silva, Djalma dos Santos, Raymundo Ferreira, Sylvio Maximilliano, Alvaro Moreira, Simão Moraes, Annibal Guerreiro, Leolindo Rocha, e Ananias Barbosa da Silva.

PA'PA' NOEL — Lourival do Nascimento.

DIAS DAS SAIDAS

Dia 19, ás 8 horas — Banho de mar a fantasia, na Praia do Caju'.

Dia 22, ás 21 horas, percorrerá as ruas do bairro de São Christovão, em homenagem ao commercio local e moradores.

Batalhas de Confetti

Hoje — Na rua Professor Gabizo.

Dia 18 de fevereiro — na rua do Cattete.

Rua da Alegria, no trecho comprehendido entre Bella de São João e prolongamento de Alegria.

Em Belfort Roxo.

Em Ricardo de Albuquerque.

Na rua do Monte.

Na estação de Sapé

Na rua Gustavo Riedel.

Do largo do Guimarães ao Curvello, em Santa Thereza.

Na Estrada D. Castorina.

Dia 19 de fevereiro — Nas ruas Jorge Rudge e Oito de Dezembro.

Na rua Maxwell.

Na rua Bella de S. João.

Na avenida 33 e rua Santa Luiza.

No morro de S. Carlos.

Banho a fantasia na praia do Caju'.

Dia 21 de fevereiro — Na rua Pontes Corrêa, no Andarahy

Na rua São Clemente, no trecho entre a Praia de Botafogo e rua Bomfim.

Na rua José Hygino.

Na rua 24 de Maio.

Na rua das Laranjeiras.

Na rua São Clemente.

DUAS POR DIA

O Gigante e o Lascada estavam á porta da "caverninha", na rua Carlos de Carvalho, quando passou uma morena bonita, faceira, provocante... "boa" mesmo. O primeiro olhou-a demoradamente e exclamou:

— Que "pedaço"! hein "seu" Lascada!

— Não me fale "seu" Octavio. Aquillo é de deixar agua no "bico... hyba".

• • •

— O' Fritz, você que é independente e "carapicú" me explique uma coisa: A Bola Preta não é egreja, não tem castello e como é que tem "Torres"?!

AVISO

Prevenimos aos directores dos clubs carnavalescos e sociedades recreativas, que toda e qualquer correspondencia referente a esta secção deve ser endereçada ao nosso chronista carnavalesco, Arlindo Cardoso "K. Rapeta".

Como Uma Mulher Complica a Vida de Tres Homens

Diario Carioca

Praça Tiradentes n.º 77 | Rio de Janeiro, Sexta-feira, 17 de Fevereiro de 1933 | Anno VI — Numero 1.390

FAÇANHAS DE UM "Scroc" Internacional

ALGUNS DETALHES ACERCA DAS FALCATRUAS PRATICADAS PELO INDIVIDUO ERWINO ANUSCHEK, EM VARIAS CIDADES GAUCHAS

PORTO ALEGRE, 15 (Especial para o DIARIO CARIOCA) — Procedente da Allemanha, no decorrer do mez de julho do anno passado, chegou a esta capital o individuo Erwino Anuschek, que, logo conseguiu collocação com o negociante Walter Hornig, estabelecido á rua dos Andradas n. 1441.

Aproveitando-se das boas relações do patrão, Erwino em pouco tempo conseguiu fazer numerosas relações, principalmente no seio da colonia allemã.

Captivando a confiança e a sympathia dessas pessoas, elle, pacientemente foi preparando o terreno, para dar o "golpe". E, na primeira occasião que se lhe deparou o ousado individuo lesou as seguintes pessoas:

E. F. Schmeling, residente no Novo Hotel Yung, em 500$, em dinheiro e numa machina de escrever, marca "Remington"; engenheiro Alberto Buis, em 900$, em sonante; o dono do restaurante "Polo Norte", localizado á rua Christovão Colombo, em determinada importancia, cujo valor ainda não apuramos; Paulo Frohlich, morador á rua Ramiro Barcellos n. 227, em 900$, além de muitas outras pessoas.

O total das falcatruas de Erwino Anuschek attinge em cerca de quinze contos de réis.

ANTECEDENTES

O perigoso individuo, que, procedia de Bresjau, logo que chegou a Porto Alegre, apresentou-se ao presidente da sessão local do partido facista allemão, sr. Walter Hornig domiciliado á rua dos Andradas n. 1441 com os seus documentos legalizados.

Typo insinuante, dias após a sua estadia nesta cidade, Erwino, como um verdadeiro diplomata, conseguiu captar a confiança de todos com quem travava relações. Armando-se de papeis falsificados habilidosamente, com facilidade conseguiu levar avante os seus planos.

A primeira pessoa que o espertalhão logrou ludibriar foi o sr. Walter Hornig. Apresentou a esse cavalheiro uma caderneta de credito de um conceituado banco teuto, no qual elle possuia a quantia de 2:160$, em nossa moeda. Propoz ao sr. Hornig que lhe adeantasse aquella importancia, pois a caixa do cartorio seria reembolsada na propria cidade de Breslau, por intermedio do banco, onde tinha o deposito citado. Na boa fé a transacção foi realizada. Foi o primeiro estellionato commettido pelo habil "scroc".

AUGMENTA O NUMERO DE VICTIMAS

Além do prejuizo soffrido pelo dono do Restaurante "Polo Norte", sr. Gustavo H. Ehricht, que montam em 1:500$, proveniente de hospedagem de Erwino, ainda lesou-se em diversas roupas; em livros technicos avaliados em 200$, e furtou uma machina photographica, valorizada em 300$000.

O sr. Paulo Proelich, serviu como secretario do perigoso "scroc", entretanto, não percebeu os seus ordenados que attingem a 1:100$. Como se vê, a ave de arribação era de folego...

O raio de acção do habilidoso delinquente foi até Estrella, onde extorquiu tres contos de réis do dr. Ulrico Neff, conhecido clinico daquella localidade. Pretextou a compra de uma pharmacia no interior do mesmo municipio. A pharmacia ficaria como garantia do emprestimo. Confiado nas recommendações e relações de Erwino, o dr. Ulrico cedeu a quantia solicitada. Iso foi um dia antes da fuga do criminoso insaciavel...

As artimanhas de Erwino Anuschek não pairam ahi. Conseguimos apurar que elle falsificou uma nota promissoria de tres contos de réis,tendo como avalista forte firma industrialista, estabelecida á rua Almirante Barroso.

VIAJANDO COM NOME SUPPOSTO

Erwino Anuschek viajou até o Rio Grande com um nome supposto e no beliche do medico de bordo do vapor "Itatinga", pelo que passoou despercebido na cidade de Pelotas. Todavia no porto do Rio Grande o delegado de policia de lá descobriu o perigoso "scroc" internacional e o deteve.

EM PLENO VÔO...

DOIS AVIÕES MILITARES CHOCAM-SE VIOLENTAMENTE — OS PILOTOS SAIRAM ILLESOS — O SALTO DE UM DELLES EM PARA-QUE'DAS — OUTROS DETALHES

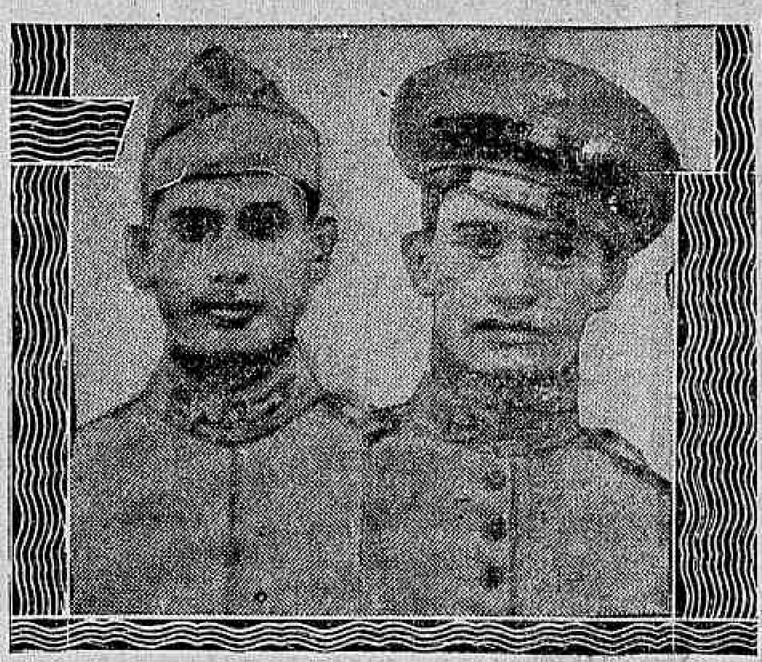

O Sargento-ajudante Licinio Dias, e o Aspirante Renato Augusto Rodrigues que, escapou n'um para-quedas

Hontem, logo pela manhã, começou a circular, pela cidade, a noticia de se haverem chocado, em pleno vôo, dois aviões do nosso Exercito, com a consequente quéda de um dos apparelhos.

Não obstante serem frequentes esses casos dolorosos, a opinião publica não deixou de ficar consternada, tanto mais, quanto de inicio, não fôra possivel verificar a extensão do desastre.

VOOS DE EXERCICIO

Como de costume, ás primeiras horas da manhã de hontem, varios apparelhos da Escola de Aviação deixaram o "hangar" em vôos de exercicios.

Descrevendo graciosas curvas, as aeronaves scindiam o espaço, accelerando os motores, em acrobacias impressionantes, aos olhos admirados de officiaes e instructores cá em baixo, no Campo de aterrisagem.

A COLLISAO

Os apparelhos Waco, A. Elite A. F. 1 e A. F. 3, commandados pelo aspirante Renato Augusto Rodrigues e sargento-ajudante Licinio Dias, respectivamente, afastando-se dos demais tomaram rumo differente na direcção de Deodoro.

Esse momento, foi para os observadores, officiaes, sargentos e alumnos, de verdadeira e intensa emoção.

O A. F. 1, numa manobra pouco feliz, chocou-se, na parte trazeira, com o A. F. 3, que, em consequencia, soffreu uma "panne", no commando, devido a um cabo que se partiu.

DE PARA-QUE'DAS A 500 METROS DE ALTURA

O A. F. 1, commandado pelo aspirante Renato, desobedecendo ao commando, isto é, desgovernando-se, entrou a zig-zaguear, no espaço... O piloto, porém, não perdendo a calma, e com rara habilidade e sangue frio recorreu ao para-quédas, jogando-se daquella altura, bem em frente ao Instituto Geographico Militar, chegando ao solo sem soffrer a menor lesão.

O VOO DE INSPECÇÃO

Logo que se verificou a quéda do apparelho, commandado pelo aspirante Renato, e aterragem forçada, do que era pilotado pelo sargento Licinio, o commando da Escola de Aviação determinou que erguesse vôo para proceder a necessaria inspecção o "Waco F. 3".

Minutos depois, voando a pequena altura, no rumo de Deodoro, o observador, verificou a extensão do desastre, voltando, em seguida, ao Campo dos Affonsos afim de dar sciencia ás autoridades do que occorrera.

O ESTADO DO A. F. 1

O A. F. 3, nada soffreu, felizmente. O seu piloto, accelerando o motor, desceu, minutos depois, no Campo dos Affonsos.

O mesmo não aconteceu, porém, ao A. F. 1, que foi cair a 100 metros de distancia, completamente destroçado, bem proximo a cerca de residencia do machinista da Central do Brasil, Alberto de Moraes Silva, entre esta e a estação de Deodoro.

Trata-se de um apparelho novissimo, adquirido pelo governo, pouco depois da revolução paulista, sendo este o quarto vôo que realizava.

UMA SURPREZA QUE EMOCIONA

A impressão dominante aos que assistiram ao desastre, era a de que o aviador se achava em meio aos destroços do apparelho.

Grande foi, portanto, a surpreza, e alegria de todos ao encontrarem são e salvo o bravo aviador..

Era a segunda proeza do salto em para-quédas, em casos dessa natureza.

O primeiro fôra praticado pelo coronel Newton Braga e o segundo pelo aspirante Renato, que foi por todos os presentes sinceramente felicitado.

RIVAES QUE SE DEFRONTAM É UMA TRAGEDIA EVITADA PELA INTERVENÇÃO DA POLICIA

A SCENA QUASI TRAGICA DA RUA DA AMERICA

Affirmam os que se especializaram no assumpto, que as mulheres morenas de olhos verdes são voluveis. Esta affirmativa de nada tem servido para os que amam a côr morena e vêm nos olhos verdes de uma mulher morena um encanto, um attractivo que os seduzem.

Se a affirmativa daquelles pesasse, servisse de dogma, a Maria Ribeiro não seria a heroina da scena quasi tragica que se desenrolou na casa da rua da America numero 129.

Côr de jambo, com os olhos verdes, Maria tornou-se seductora e começou attrahindo o coração do pintor Antonio Morgado, de 33 annos, que preso aos encantos dessa mulher, que conta 23 annos, tomou-a para amante e levou-a para o seu bungalow, onde o par, durante quatro annos, destrutou uma vida feliz, vivendo como se dois pombinhos fossem.

Os olhos verdes da morena, um dia voltaram-se para outro homem.

Para não fugir á affirmativa dos entendidos nas coisas de amores, Maria, voluvel, aceitou os galanteios do "coquerant" e um dia bateu azas e foi hospedar-se na casa da avenida Queiroz numero 707, em Madureira, amasiada com Benedicto de Oliveira.

Este exultava, emquanto Margarida soffria forte dôr de cotovello, pela perda de seu moreno de olhos verdes.

Passou-se os tempos e depresso Maria esqueceu do amôr que devotava a Benedicto e certo dia abandonou a casa da Avenida Queiroz e volveu aos braços de Morgado.

O pintor recebeu-a com grande alegria.

Como borboleta, a morena de olhos verdes, passou a posar de flôr em flôr e desta fórma, certa manhã, deixou o pintor no leito e correu a juntar-se a Mario de tal, residente á rua da America n. 129.

Benedicto e Morgado soffreram a dôr do desprezo da voluvel mulher.

O primeiro, mais do que o segundo, tanto que tencionava tirar uma vingança do pintor.

Este, como Benedicto, abandonado pela ingrata, queria saber o destino que a mesma tomára.

Os dois souberam do paradeiro de Maria, no mesmo dia e tiveram a mesma intenção: procural-a.

Assim succedeu.

Benedicto, certo de que a voluvel mulher estava na companhia de Mario, queria encontrar-se com este para um desforço. Queria ver o seu sangue jorrar, contorcendo-se em dôres, morto. Queria vingar-se.

Armado de uma faca, partiu para a casa da rua da America.

Ao defrontar-se com o predio onde sabia estar residindo Maria, Benedicto deparou com Morgado, que tambem a espreitava.

A leviana mulher, em dado momento, surgiu numa das janellas do seu novo "palacio" e deu de cara com os dois antigos amantes.

Vendo-os, Maria gritou para o novo amante o que se passava e Mario, por causa das duvidas e resguardar o "pêllo", fugiu, desapparecendo como por encanto.

Benedicto, Morgado e Maria reuniram-se para discutir o "caso".

Benedicto, que no mesmo estava "off-side", accusava Morgado de reter a mulher que elle tanto queria.

O pintor protestou e do jogo de disparates que se originou e no qual Maria, mais o complicava com as suas desculpas, Benedicto enfezou-se e sacou de uma ponteaguda faca e ia embebel-a no ventre de Morgado, quando a Providencia fez apparecer um policial, que o prendeu e lhe arrebatou das mãos a terrivel arma e o levou preso para a delegacia do 8.º districto, onde foi elle autuado.

Passada a borrasca, quando os animos já se encontravam calmos, foi que Benedicto viu que estava "errado", que a ingrata não mais pertencia ao pintor Morgado, mas sim a um outro, que quando o tempo "ficou quente" elle resolveu fugir e deixar a mulher para resolver a situação.

Victima de um grave desastre de trem

Ha cerca de 24 annos, que, Jeronymo Santos, portuguez, de 72 annos de edade, casado, morador á rua João Caetano n. 11, vem trabalhando sem interrupção na Estrada de Ferro Central do Brasil.

Durante todo esse tempo Jeronymo foi victima de quatro desastres. Hontem elle soffreu um novo accidente. Destacado para trabalhar no tunnel existente proximo a estação D. Pedro II, devido a densa escuridão ali existente, elle foi hontem colhido por um trem, recebendo em consequencia contusões e escoriações generalizadas, além da fractura da 7ª e 11ª costellas do lado direito. O infeliz trabalhador foi medicado no Posto Central da Assistencia e a seguir internado no Hospital do Prompto Soccorro.

Varios processos de naturalizações ultimados na 3.ª delegacia auxiliar

Conforme determinação do dr. Democrito de Almeida, 3º delegado auxiliar, estão sendo ultimados no cartorio daquella movimentada delegacia, os processos de naturalização de Manoel Thomaz da Graça, Boaventura Redondo e Alfredo de Oliveira Santos, de nacionalidade portugueza, Abrahão Kanter, de nacionalidade allemã, Meyer Jacob Jakolichvily, de nacionalidade russa.

Briga entre garotos

O menor José, de côr parda com 12 annos, filho de José dos Santos, morador na casa n. 733 do morro da Gambôa, por motivos futeis brigou hontem com o menor da mesma edade, de nome Henrique. No correr da luta o contendor conseguiu derrubal-o e pisal-o no abdomen.

A victima, que recebeu forte contusão foi soccorrida pela Assistencia Municipal retirando-se a seguir.

A policia ignora o facto.

Coisas de amor...

TENTOU SUICIDAR-SE PORQUE A NAMORADA QUERIA IR A UMA BATALHA DE CONFETTI

Os namorados conversavam amistosamente, na casa n. 222 da rua Vaz Toledo.

Nas proximidades da casa da joven, realizava-se uma animada batalha de confetti e em meio do idyllio, Izabel, assim se chama a moça, resolveu ir á batalha.

Rubens Marcondes do Amaral, empregado no commercio, de 23 annos, residente na casa n. 7 da avenida da rua Adriano, 23, o namorado, manifestou o desejo de que a eleita de seu coração não fosse á peleja.

A sua vontade não foi satisfeita e quando Izabel se preparava para partir, Rubens tentou suicidar-se, ingerindo forte dóse de cyanureto de mercurio.

O tresloucado foi soccorrido pela Assistencia do Meyer, e em estado grave internado no Hospital de Prompto Soccorro.

Teria falsificado o diploma de dentista?...

O 3º DELEGADO AUXILIAR PEDIU INFORMAÇÕES A SAUDE PUBLICA

O 3º delegado auxiliar, dr. Democrito de Almeida, officiou ao director do Departamento da Saude Publica, pedindo-lhe urgentes providencias no sentido de ser informado áquella delegacia auxiliar, os termos do registro de um diploma de um cirurgião dentista, apresentado pelo cidadão Renato Caldas Von Planckenstein, visto o mesmo ter falsificado o diploma de dentista, conforme informações da Policia Mineira.

Atropelamento

Na Avenida dos Democraticos, foi hontem colhido por um automovel, recebendo contusões e escoriações pelo corpo, o menino Augusto, de 7 annos de edade filho de Percilliana de Moraes, morador á rua Bomsuccesso n. 138. A victima foi soccorrida pela Assistencia do Meyer.

Bateu com a cabeça no engate do bonde

Em nossa edição anterior nos referimos ao accidente verificado na Avenida Suburbana, no qual foi victima uma criança. Sobre a lamentavel occurrencia recebemos a seguinte carta:

"Relativamente á noticia publicada pelo seu apreciado jornal na qual se diz que o menor Mario Gouvêa "foi colhido por um carro bagageiro na Avenina Suburbana" podemos informar que tal não aconteceu pelo simples motivo de que o bonde referido "estava parado", descarregando bagagem.

Aconteceu o seguinte: — o menor Mario, de 10 annos de edade, filho de Horacio Gouvêa, brincava perto do bonde quando, tropeçando no trilho, "caiu e foi bater com a cabeça na ponta do engate do bonde que estava parado".

Como vê, sr. redactor, a versão é diversa da registrada e assim, esperamos a publicação desta que encerra um esclarecimento util."

Elegancia e Economia?

Só usando as casimiras e os brins do

METRO DE OURO

159, ROSARIO, 159

Na Policia Central

DELEGACIA DE DIA

Está hoje de dia o 3º delegado auxiliar, dr. Democrito de Almeida.

O MOVIMENTO NA SECÇÃO DE ORDEM POLITICA E SOCIAL

Foi intenso hontem o movimento na Secção de Ordem Politica e Social, chefiada pelo dr. Carlos Vaz Lobo Lassance, que despachou varios papeis que dependiam da sua assignatura, como esteve estudando novas medidas para serem executadas para a boa marcha dos serviços.

O POLICIAMENTO PARA O CARNAVAL

$ Conforme antecipamos, reuniram-se hontem, afim de tratarem do policiamento para os tres dias do Carnaval, os capitães Felintho Muller, Riograndino Kruel, drs. Democrito de Almeida, Cesar Garcez e Brandão Filho.

FOI PAGO O PESSOAL ADDIDO DA POLICIA

Conforme determinação do capitão Felintho Muller, o antigo investigador Siqueira, pagou hontem todos os investigadores addidos da policia, correndo o serviço na melhor, ordem possivel.

O processo movido contra o ex-thesoureiro dr. Ferreira dos Santos

APRESENTAÇAO DE FIEIS NA 3ª DELEGACIA AUXILIAR

O 3º delegado auxiliar, dr. Democrito de Almeida, officiou ao director da Fazenda Municipal, pedindo a apresentação dos fieis de thesoureiro Joaquim Barros, Ferreira Marinho, Caldas Estrella, Manoel de Barros, Octacilio Nunes Raposo e Decio Muniz, para prestarem declarações no processo movido contra o ex-thesoureiro Ferreira dos Santos.

Mais um processo despachado pelo 3.º delegado auxiliar

O 3º delegado auxiliar, dr. Democrito de Almeida, remetteu hoje á Justiça, o processo contra Antonio Torres e Antonio Augusto Lopes, em cujo relatorio assim se pronunciou na sua parte final aquella operosa autoridade, dr. Democrito de Almeida:

"O legitimo dono do botequim, por effeito de compra realizada nada impedia em passar adeante como fez, não vindo ao caso saber o destino, dado aos moveis e utensilios, pelo segundo comprador. Assim, não havendo fundamento para o proseguimento do inquerito em face das provas colhidas sejam esses autos remettidos ao meretissimo dr. juiz da Vara Criminal a que couber por distribuição para ordenar do que fôr de direito."

Colhido por uma carroça

Hontem pela manhã, ao passar pela rua Cirne Maia, esquina de José Bonifacio, foi colhido pela carroça que dirigia o empregado da Limpeza Publica, João Pereira da Silva, de 59 annos de edade, casado, brasileiro, morador á rua Luiz Sobral n. 140.

O carroceiro, que soffreu fractura da bacia, foi soccorrido pela Assistencia do Meyer e a seguir removido para o Hospital de Prompto Soccorro.

Pharmaceutico multado pela Saude Publica

O inspector de Fiscalização do Exercicio da Medicina, lavrou a multa de 500$ contra o pharmaceutico Tuffi Jabur, por ter aviado 26 receitas contendo substancias entorpecentes, na Pharmacia Mendes, á rua Copacabana n. 570, sem as ter enviado áquella repartição, para o visto respectivo.

Fracturou a clavicula esquerda

Francisco da Silva Coelho, casado, de 25 annos, residente na estrada do Cubango s|n, em Nictheroy, quando viajava como pingente do bonde n. 102 da linha "Demetrio Ribeiro", na praia do Russell, perdeu o equilibrio e caiu ao sólo, recebendo fractura da clavicula esquerda.

Soccorrida pela Assistencia, a victima foi internada no Hospital de Prompto Soccorro.

A policia local, tomando conhecimento do facto, apurou nenhuma culpa ter o motorneiro n. 648, José Antonio Soares, que dirigia o alludido bonde.

A A. B. I. e a morte de Constancio Alves

Vem de ser enviado á Academia Brasileira de Letras o seguinte telegramma:

"A Associação Brasileira de Imprensa no instante em que desapparece um grande jornalista, que pelo brilho da intelligencia e do estylo honrava a classe e as letras patrias vêm apresentar a Academia Brasileira de Letras, sodalicio que elle tanto honrou os mais vivos e sinceros pezames — *Herbert Moses*, presidente da A. B. I.".

Licença nos Coreios e Telegraphos

O director geral dos Correios e Telegraphos, coronel Mendonça Lima, concedeu licença para tratamento de saude aos seguintes funccionarios:

Donatila Cordeiro de Araujo, ajudante da agencia de "Bento Gonçalves", subordinada á Directoria Regional do Rio Grande do Sul, seis mezes, em prorogação.

Leovegilda Proença, ajudante da agencia de "Porto de Cuyabá", subordinada á Directoria Regional de Matto Grosso, tres mezes.

Maria Pinheiro de Castro Coelho, agente com exercicio na agencia de "Catanduva", subordinada á Directoria Regional de São Paulo, um anno.

Raymundo Simas dos Santos, auxiliar de 2ª classe da Directoria Regional do Maranhão, tres mezes.

Caiu do bonde

O vendedor de jornaes, Oswaldo José Rozendo, de 20 annos, residente á Avenida Suburbana n. 19, casa 8, hontem, quando tentava saltar do bonde linha "Uruguay-Engenho Novo", n. 606, dirigido pelo motorneiro Manoel Francisco da Hora, regulamento 3.655, na rua Visconde de Itauna, perdeu o equilibrio e caiu.

Na quéda, Oswaldo ficou com o dedo pollegar do pé esquerdo esmagado, sob as rodas do vehiculo.

A Assistencia soccorreu-o.

Syndicato Enfermeiral Brasileiro

A REUNIAO DE AMANHA

Cada dia que passa, augmenta gradativamente o interesse nos meios dos nossos enfermeiros diplomados pela organização da classe em um syndicato prestes a ser reconhecido pelos poderes competentes. De ha muito que tal necessidade se fazia sentir, afim de acobertar esse desprotegido nucleo de abnegados servidores, não só da vil e torpe exploração que até hoje tem soffrido como tambem da nefasta intromissão de elementos que não preenchem as condições indispensaveis, resaltando a principal e é: ser diplomado, aliás exigencia essa contida na propria lei que regula o exercicio da profissão.

E' mister que, todo aquelle cujo interesse unico é ver a conquista dos seus postergados direitos, forme sob o pavilhão que acaba de ser desfraldado pelo Syndicato Enfermeiral Brasileiro, o unico que, sem duvida alguma preencherá as finalidades para que foi criado.

Amanhã, ás 16 horas na séde do Gremio Floriano Peixoto, sito á rua General Camara n. 256, sobrado, haverá mais uma reunião para trtar de interesses geraes assim como marcar a data das futuras eleições para a escolha da nova directoria.

Os dirigentes, pedem por nosos intermedio, o comparecimento de todos os enfermeiros e enfermeiras diplomados.

Os novos cathedraticos da Faculdade de Direito

O DR. LEONIDAS DE REZENDE E' O PROFESSOR DE ECONOMIA POLITICA

O chefe do Governo Provisorio assignou na tarde de hontem o decreto, nomeando os novos professores cathedraticos da Faculdade de Direito da Universidade do Rio de Janeiro.

Os drs. Leonidas de Rezende, José Philadelpho de Barros, e Hanneman Guimarães são os novos professores de Economia Politica, Sciencias das Finanças, e Direito Civil respectivamente.

Quando o bonde fazia uma curva

O empregado no commercio, Simplicio Plinio de Faria, portuguez, de 47 annos, casado, residente á rua D. Maria n. 60, casa 12, hontem, á noite, viajava no bond de linha "Uruguay-Engenho Novo", n. 664, dirigido pelo motorneiro regulamento n. 3.751, Paulino Carvalho.

Ao passar o vehiculo pela rua Conde de Bomfim, ao fazer uma curva, Seraphim foi atirado ao solo, recebendo fractura da perna esquerda.

O infeliz homem foi soccorrido pela Assistencia, sendo, em seguida, internado no Hospital da Ordem do Carmo.

Para evitar a epidemia da grippe nesta capital

A Saude Publica solicitou ao ministro da Viação, providencias no sentido de ser posto á disposição da Directoria Maritima um vapor do Lloyd Brasileiro, afim de serem ali isolados os passageiros procedentes da Europa e dos Estados Unidos, accommettidos daquella doença, visto que o hospital maritimo Paula Candido se acha superlotado, e terem de ser hospitalizados na ilha das Flores, os passageiros não atacados do mal, mas necessitados de vigilancia medica.

O Dia de Hontem no Palacio Monroe

ESTEVE EM CONFERENCIA COM O SR. ANTUNES MACIEL O MAJOR JUAREZ TAVORA

Entreteve hontem longa conferencia com o sr. Antunes Maciel, ministro da Justiça, o major Juarez Tavora, ministro da Agricultura.

Embora não tenha nada transparecido da conferencia dos dois titulares, fomos informados que o assumpto se prendia ainda á reunião havida ha dias no Ministerio da Agricultura, á qual comparecera o sr. Antunes Maciel.

O major Juarez Tavora nada quiz adeantar quanto aos motivos de sua visita ao titular da Justiça.

Ainda conferenciaram com o sr. Antunes Maciel os srs. Arthur Klop, ministro e plenipotenciario da Allemanha, dr. Pericles da Silveira, e dr. Arthur Obino.